NEW COLLECTIONS
2017
الغتر السويسرية
والشماغات الإنجليزية
بيت الأصواف
WOOL HOUSE
TEL.: +973 1758 2222 • www.sharifgroup.com

أخبار الخليج
الجريدة اليومية الأولى في البحرين
GAKH 103

WATERMAN
Buy any Waterman Fountain pen and get Color Refill for Free
اشتر قلم واترمان فاونتن و احصل على عبوة اللون مجانا
*Limited peiod only
*فترة محدودة فقط
العز ALEZZ
alezz1@batelco.com.bh @ alezzbh Al Ezz Trading Co. 39668185 17311111 alezzbh

28 صفحة local@aaknews.net العدد (١٤٣١٥) – السنة الثانية والأربعون – الجمعة ٧ رمضان ١٤٣٨هـ – ٢ يونيو ٢٠١٧م ○ Akhbar Alkhaleej - Fri 2 June 2017 - No. (14315) www.akhbar-alkhaleej.com 200 فلس

MONTREAL MOTORS CO. SPC
الهملة / 17610222
سترة / 17006222
المحرق / 17336222
السيف / 17006222
صفقة رمضان الكبرى 2017 اشتر سيارة و احصل على
خاضع للشروط والأحكام مع 30% مقدم
NISSAN X-TRAIL 2016 ضمان الوكيل المعتمد 94 د.ب
HONDA ACCORD 2017 ضمان الوكيل المعتمد 88 د.ب
HYUNDAI SONATA 2017 ضمان الوكيل المعتمد 90 د.ب
TOYOTA CAMRY 2017 ضمان الوكيل المعتمد 86 د.ب
رمضان كريم
هدية قيمة فورية لكل عميل
أسعار سيارات مخفضة ليس لها مثيل
راتب شهري لمدة عامين
سيارة مجانا اربح 6 سيارات نيسان سني
سارع بشراء سيارة وادخل السحب وكن الفائز في
السحب الثاني ... انتظرونا في السحب القادم

○ سمو ولي العهد خلال زيارته مجلس عائلة المسلم.

ولي العهد خلال زياراته المجالس الرمضانية:

توجيهات الملك أن يكون مردود جميع مساعينا في خدمة المواطن

أكد صاحب السمو الملكي الأمير سلمان بن حمد آل خليفة ولي العهد نائب القائد الأعلى النائب الأول لرئيس مجلس الوزراء التركيز على أن يكون مردود جميع المساعي في خدمة المواطن بحسب توجيهات جلالة الملك المفدى هو الهدف لجميع جهود التنمية.. مشيرًا إلى أنه يتم الآن خلق فرص نوعية للمواطنين بما يعزز من منظومة الأمن الاجتماعي المتكاملة للجميع.. جاء ذلك لدى زيارة سموه المجالس الرمضانية لعائلتي المسلم وآل محمود ووزير شؤون مجلسي الشورى والنواب ليلة أمس.

وقال سموه خلال هذه الزيارات: إن الاستثمار في الإنسان البحريني هو أهم عوامل النجاح لكل المتغيرات والظروف، إلى جانب مواصلة العمل الدؤوب بمشاركة الجميع بآرائهم وإسهاماتهم من أجل تفعيل مبادئ الرؤية الثلاثة: الاستدامة والتنافسية والعدالة، والذي يتحقق أثره في جميع البرامج التطويرية بصورة تعزز من مردودها ونجاحها.

وقال سموه إن الوثيقة الوطنية الشاملة وما يتبعها من تدشين رؤية البحرين الاقتصادية ٢٠٣٠ قد حددت وجهة المبادرات والبرامج المتعددة، ما أثمر تناميا في القطاع غير النفطي.. كما ركزت هذه الرؤية على بلورة الجانب الاقتصادي في صيغة أهداف اقتصادية تنموية جعلت المواطن البحريني الأساس في العملية التنموية.

(التفاصيل ص٣)

أين الخلل ومن المسؤول؟

☐ اتصل بنا مواطن يتمتع بمكانة مرموقة في المجتمع يحكي مشكلته التي يعاني منها عندما يتصل ببدالات بعض الوزارات الحكومية، إذ إن موظفي هذه البدالات لا يعيرون الرد على الاتصالات الواردة أي اهتمام وكأنهم غير موجودين أصلا، ولا ينحصر هذا التجاهل في موظفي البدالات فحسب، وإنما ينطبق أيضا على مديري الأقسام، بل من هم في مراكز أعلى، في الوقت الذي يوجه فيه سمو رئيس الوزراء ويكرر في مجلسه الأسبوعي ضرورة وأهمية جعل أبواب جميع المسؤولين مفتوحة أمام جميع المواطنين.

ويواصل هذا المواطن المتألم شكواه قائلا: حالة الدوائر الحكومية وصلت إلى هذا المستوى من اللامسؤولية، مشيرًا إلى أنه أمضى سنوات طويلة من عمره في العمل التجاري وله علاقات مع مختلف المؤسسات الحكومية، لكنه لم يواجه مثل هذه الصعوبات واللامبالاة إلا في السنوات الأخيرة.

بدورنا في الصحافة نتساءل: من المسؤول عن تردي مثل هذه الخدمات الضرورية؟ هل الوزير أم الوكيل أم مساعدوه أم مديرو الأقسام؟

للعلم فإن هذا المواطن من خيرة أبناء هذا الوطن الصالحين، والذين لا يمكن أن تكون لديهم أي دوافع شخصية من وراء مثل هذه الشكاوى.

المحرر

انفجار سيارة محملة بالمتفجرات في القطيف

مقتل اثنين من المطلوبين في العوامية

○ السيارة المفخخة بعد التفجير.

دبي – (العربية.نت): شهدت محافظة القطيف، شرق السعودية، أمس الخميس قبيل صلاة المغرب، انفجار سيارة كانت متوقفة في منطقة مياس.

وأفادت المعلومات الأولية بوقوع قتيلين، مشيرة إلى أن الجثتين تعودان إلى اثنين من المطلوبين في العوامية.

وأفادت مصادر مطلعة أن الانفجار وقع في سيارة محملة بذخائر ومتفجرات كان الإرهابيون ينوون نقلها إلى العوامية للإمداد، وقد شوهدت جثتان داخل السيارة، وأضافت المصادر أن الجثتين تعودان لمطلوبين أمنيًّا هما: فاضل آل حمادة ومحمد الصويمل، في حين سجل هروب ٣ من المطلوبين.

وتقوم القوات الأمنية بتمشيط المنطقة للبحث عن الثلاثة الفارين من موقع الانفجار، والذين يعتقد أن لهم صلة بالحادثة.

وأظهرت مقاطع فيديو انتشرت على مواقع التواصل الاجتماعي النيران وقد اشتعلت في سيارة، فيما أكدت عديد من الحسابات أن الانفجار صاحبه صوت إطلاق رصاص.

(التفاصيل ص١٢)

محاكم أمريكية تنظر في دعاوى لضحايا إرهاب إيران

اتهام النظام الإيراني بقتل عشرات الجنود الأمريكيين في العراق

العربية.نت: تنظر محكمتان أمريكيتان في نيويورك وواشنطن دعاوى جديدة لعوائل مواطنين أمريكيين من ضحايا الإرهاب الإيراني، بالإضافة إلى شكوى للحكومة الأمريكية ضد الحكومة الإيرانية بسبب تورط طهران في قتل عشرات الجنود الأمريكيين في العراق من خلال عمليات إرهابية. ووفقا لموقع قناة «صوت أمريكا VOA»، فقد بدأت محكمة مانهاتن الفيدرالية في نيويورك البت في هذه الدعاوى بحضور هيئة قضائية، حيث رفع مساعد المدعي العام شكوى ضد مؤسسة «علوي» الإيرانية المرتبطة بلوبي النظام الإيراني في أمريكا، والتي تمتلك مبنى من ٣٥ طابقا في الشارع الخامس بنيويورك.

وطالب مساعد المدعي العام بمصادرة مبنى مؤسسة «علوي» الذي تقدر قيمته بـ٨٠٠ مليون دولار؛ لأن المؤسسة المذكورة متورطة في انتهاك العقوبات الأمريكية من خلال شركة «آسا» التابعة للبنك المركزي الإيراني.

وفي واشنطن تنظر المحكمة الفيدرالية دعاوى ٣٤ عائلة من ذوي ضحايا العنف في العراق، والذي راح ضحيته مواطنون أمريكيون بين عامي ٢٠٠٤ و٢٠٠٩م من خلال عمليات إرهابية في العراق قامت بها مجاميع مثل «كتائب حزب الله» و«أنصار الإسلام» المدعومة من إيران بالمال والسلاح والتدريب والتجهيز والاستشارات، بحسب بيان المحكمة. وجاء في الدعوى القضائية أنه من خلال تتبع الأموال عن طريق البنوك يمكن إثبات دعم إيران للإرهابيين، بالإضافة إلى الدعم العسكري واللوجستي الذي قدمته وتقدمه لهم.

(التفاصيل ص١٣)

☐ سهرة في مجلس الوجيه عبدالله أحمد ناس (رحمه الله)

(ص٥)

رئيس الوزراء يصدر

تعديلات مهمة على تشكيل اللجنة الوطنية للمعلومات

٢٢ جهة تمثل في اللجنة لا تقل درجاتهم عن وكيل مساعد

صدر عن صاحب السمو الملكي الأمير خليفة بن سلمان آل خليفة رئيس الوزراء قرار بتعديل القرار الخاص بإنشاء اللجنة الوطنية للمعلومات.. ينص على أن تشكل اللجنة الوطنية للمعلومات برئاسة وزير شؤون مجلس الوزراء وعضوية ممثلين عن ديوان سمو رئيس الوزراء ومكتب النائب الأول لرئيس مجلس الوزراء، والأمانة العامة لمجلس الوزراء، ووزارات الخارجية والداخلية والتربية والصناعة والتجارة والإسكان والأشغال والعدل والعمل والتنمية الاجتماعية والمواصلات والنفط وغيرها، حيث يصل عدد الجهات الممثلة في هذه اللجنة إلى ٢٢ وزارة وهيئة وجهة حكومية.. على ألا تقل درجة ممثل كل جهة عن وكيل مساعد.

(التفاصيل ص٢)

○ سمو رئيس الوزراء.

وزير الداخلية يجتمع مع المحافظين

بحث خطة محافظة العاصمة لتطوير منطقة العكر والخطة الإستراتيجية لعمل اللجنة الأمنية في الشمالية

بحث الفريق الركن الشيخ راشد بن عبدالله آل خليفة وزير الداخلية في اجتماعه مع المحافظين أمس خطة محافظة العاصمة لتطوير منطقة العكر والخطة الإستراتيجية المقترحة لعمل اللجنة الأمنية في المحافظة الشمالية. وتتضمن خطة تطوير العكر الاحتياجات الأمنية والخدمية للمنطقة، ومقترح المحافظة لتطوير الطرق ورصفها.

وخلال الاجتماع أثنى الوزير على خطة التطوير التي طرحتها محافظة العاصمة، ونوّه إلى أهمية التخطيط العمراني في القرى، وتوفير التسهيلات المطلوبة من أجل تسهيل حياة المواطنين، مشددا الوزير على ضرورة تحديد الأولويات التي تحتاج إليها القرى، ومعالجة أوجه القصور وإزالة المخالفات. وتشمل الخطة الإستراتيجية المقترحة لعمل اللجنة الأمنية في المحافظة الشمالية: ربط الأمن الاجتماعي بعملية التنمية المستدامة، وتعزيز المواطنة الصالحة، وتعميق الحس الوطني، وترسيخ الشراكة المجتمعية.. وتسعى هذه الخطة إلى حماية الممتلكات العامة والخاصة من الاعتداءات والسرقات، وتعزيز مفاهيم الوقاية من الحرائق في المساكن.

(التفاصيل ص٣)

○ وزير الداخلية.

البحرين تدين التفجير الإرهابي في محافظة القطيف وتشيد بجهود الأمن السعودي في ردع الإرهابيين

أدانت وزارة خارجية مملكة البحرين –بشدة– التفجير الإرهابي الذي وقع أمس الخميس بسيارة محملة بالذخائر والمتفجرات في محافظة القطيف بالمملكة العربية السعودية، وأسفر عن مقتل إرهابيين، مؤكدة وقوف مملكة البحرين صفًّا واحدًا مع شقيقتها المملكة العربية السعودية، وتضامنها معها في مواجهة الإرهاب بكل صوره وأشكاله.

وإذ تشيد وزارة الخارجية بجهود قوات الأمن السعودية في ردع الإرهابيين وصد الخارجين على القانون وترسيخ الأمن وبسط الاستقرار في جميع أنحاء المملكة فإنها تجدد موقف مملكة البحرين الرافض للعنف والتطرف والإرهاب، وتأكيدها ضرورة تكثيف التعاون الدولي وتضافر كل الجهود الرامية إلى القضاء على هذه الظاهرة الخطرة التي تهدد أمن واستقرار العالم.

اقتراح بالحبس سنة وغرامة ٥٠٠ دينار لمن ينشر أسرارا عائلية أمام الشورى

كتب أحمد عبدالحميد:

يناقش مجلس الشورى في جلسته القادمة الاقتراح بقانون بتعديل بعض أحكام قانون العقوبات الصادر بالمرسوم بقانون رقم (١٥) لسنة ١٩٧٦م وتعديلاته، والمقدم من العضو هالة رمزي فايز، والذي ينص على تعديل المادة (٣٥٤) من القانون لتكون: يعاقب بالحبس مدة لا تقل عن ثلاثة أشهر ولا تزيد على ستة أشهر أو بالغرامة التي لا تقل عن مائة دينار ولا تزيد على خمسمائة دينار من وُجد في طريق عام أو مكان مطروق يحرض المارة على الفسق بإشارات أو أقوال أو بأي وسيلة كانت.

كما ينص على تعديل المادة (٣٧٠) لتكون: يعاقب بالحبس مدة لا تقل عن ثلاثة أشهر ولا تزيد على سنة وبالغرامة التي لا تقل عن مائة دينار ولا تجاوز خمسمائة دينار أو بإحدى هاتين العقوبتين من نشر بإحدى طرق العلانية أخبارًا أو صورًا أو تعليقات تتصل بأسرار الحياة الخاصة أو العائلية للأفراد ولو كانت صحيحة إذا كان من شأن نشرها الإساءة إليهم.

وأوضحت العضو هالة فايز مقدمة الاقتراح أن الهدف من هذا الاقتراح هو تعديل قانون العقوبات بما يتناسب مع المتغيرات التي طرأت على الحياة في مملكة البحرين.

ترامب يعلن انسحاب أمريكا من اتفاق باريس للمناخ

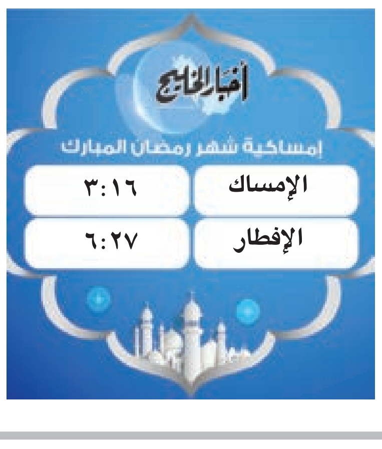

أخبار الخليج
إمساكية شهر رمضان المبارك

الإمساك	٣:١٦
الإفطار	٦:٢٧

واشنطن – وكالات: أعلن الرئيس الأمريكي دونالد ترامب أمس انسحاب الولايات المتحدة من اتفاق باريس للمناخ. واعتبر ترامب أن اتفاق باريس حول المناخ «لا يصب في صالح الولايات المتحدة». وقال ترامب: «لا أريد أن يقف أي شيء في طريقنا» لإنهاض الاقتصاد الأمريكي، مبديا استعداده للتفاوض حول اتفاق مناخ جديد «ببنود تكون عادلة للولايات المتحدة». ورأى أن الاتفاق الراهن لم يكن حازما بما يكفي مع الصين والهند. والانسحاب الأمريكي من الاتفاقية إذا حصل فسيشكل تفككا فعليا بعد ١٨ شهرا على هذا الاتفاق التاريخي الذي كانت بكين وواشنطن في ظل رئاسة باراك أوباما أبرز مهندسيه. واعتبر ميت رومني المرشح الجمهوري السابق للبيت الأبيض في ٢٠١٢ أن القرار الذي سيعلنه ترامب ستكون له تداعيات بعيدة المدى وقال: «الأمر أيضا يتعلق بمكانة أمريكا كقائد عالمي».

(التفاصيل ص١٣)

سمو رئيس الوزراء يصدر قرارا بإنشاء لجنة وطنية للمعلومات

صدر عن صاحب السمو الملكي الأمير خليفة بن سلمان آل خليفة رئيس الوزراء قرار رقم ٩ لسنة ٢٠١٧ بتعديل المادة (١) من القرار رقم (٢١) لسنة ٢٠١٥ بإنشاء اللجنة الوطنية للمعلومات.

وجاء فيه ما يلي:

يستبدل بنص المادة (١) من القرار رقم (٢١) لسنة ٢٠١٥ بإنشاء اللجنة الوطنية للمعلومات، النص الآتي، وتنشأ لجنة تسمى «اللجنة الوطنية للمعلومات» يشار إليها في هذا القرار بكلمة «اللجنة» وتشكل برئاسة وزير شؤون مجلس الوزراء وعضوية ممثلين عن الجهات الآتية:

ديوان صاحب السمو الملكي رئيس الوزراء، مكتب النائب الأول لرئيس مجلس الوزراء، الأمانة لمجلس الوزراء، وزارة المالية، وزارة الخارجية، وزارة الداخلية، وزارة التربية والتعليم، وزارة الصناعة والتجارة والسياحة، وزارة الصحة، وزارة الإسكان، وزارة الأشغال وشؤون البلديات والتخطيط العمراني، وزارة العدل والشؤون الإسلامية والأوقاف، وزارة العمل والتنمية الاجتماعية، وزارة المواصلات والاتصالات، وزارة النفط، هيئة الكهرباء والماء، مجلس التنمية الاقتصادية، مصرف البحرين المركزي، هيئة المعلومات والحكومة الإلكترونية، المجلس الأعلى للمرأة، المجلس الأعلى للبيئة، ديوان الخدمة المدنية.

ويصدر قرار من وزير شؤون مجلس الوزراء بتسمية أعضاء اللجنة، وذلك بناء على ترشيح كل جهة من الجهات المذكورة في الفقرة الأولى من هذه المادة على ألا يقل مستوى التمثيل عن درجة وكيل مساعد، ويسمي القرار نائبا لرئيس اللجنة من بين أعضائها يحل محل الرئيس في حالة غيابه.

ويكون للجنة مقرر لأعمالها يقوم بالتحضير لاجتماعاتها وتحرير محاضرها ويتولى متابعة تنفيذ قراراتها.

المادة الثانية:

على وزير شؤون مجلس الوزراء والوزراء والجهات المعنية كل فيما يخصه تنفيذ هذا القرار ويعمل به من اليوم التالي لتاريخ نشره في الجريدة الرسمية.

○ سمو رئيس الوزراء.

رئيس البرلمان العربي لـ«أخبار الخليج»:

كلمات جلالة الملك المفدى شهادة تقدير ووسام يعتز به البرلمانيون العرب

○ رئيس البرلمان العربي

كشف الدكتور مشعل السلمي رئيس البرلمان العربي، عن تلقيه رسالة شكر من حضرة صاحب الجلالة الملك حمد بن عيسى آل خليفة عاهل البلاد المفدى، وذلك تثمينًا لنتائج زيارة وفد رفيع المستوى من البرلمان العربي برئاسة الدكتور مشعل بن فهم السلمي لمملكة البحرين خلال الفترة من ٢٢ إلى ٢٤ مايو الماضي، للتعاون والتنسيق والتشاور وتبادل وجهات النظر.

وقال رئيس البرلمان العربي لـ«أخبار الخليج»: جاء في رسالة الملك «نعرب عن عميق شكرنا لزيارتكم لمملكة البحرين واعتزازنا البالغ بما أبديتموه وممثلو البرلمانات العربية من مواقف راسخة وداعمة للحفاظ على أمن البحرين ووحدة شعبها وسلامة أراضيها، ووقوفكم القوي ضد كل من يحاول أن يهدد استقرارها، أو يعرقل مسيرتها التنموية أو المس بتلاحم مجتمعها».

ولفت إلى أن جلالة الملك المفدى ثمن جهود رئيس البرلمان العربي الدؤوبة في الدفاع عن قضايا الأمة العربية في المحافل الإقليمية والدولية، ومبادرات البرلمان العربي المتواصلة والرائدة للارتقاء بكافة مظاهر العمل العربي المشترك وتقوية دعائم المنظومة العربية لتمكينها من التعامل بفعالية مع كافة التحديات ومختلف التهديدات وتحقيق تطلعات وآمال الشعوب العربية في الازدهار والرخاء.

وأعرب رئيس البرلمان العربي عن تقديره لما جاء في رسالة جلالة الملك المفدى، معتبرا إياها شهادة تقدير ووسامًا يعتز به البرلمانيون العرب، مؤكدا دعم البرلمان العربي التام والمطلق لمملكة البحرين ملكًا وحكومة وشعبًا في المحافظة على أمنها ووحدة شعبها وسلامة أراضيها ضد مشاريع التخريب والفتنة، ودعم جهودها في مكافحة الإرهاب، ورفض التصريحات الاستفزازية والأعمال العدوانية التي يقوم بها النظام الإيراني تجاه البحرين، وذلك من خلال تقديم الدعم لعصابات إرهابية وتأجيج النعرات الطائفية ضربًا للوحدة الوطنية.

وشدد رئيس البرلمان العربي على أن البرلمان العربي مؤسسة عربية تمثل البعد الشعبي للأمة العربية، تخدم الأمة العربية وتدافع عن قضاياها ومصالحها في المحافل الإقليمية والدولية وتقف ضد كل من يهدد أمن وسلامة الدول والمجتمعات العربية.

خلال استقباله الرئيس التنفيذي لـ«البحرين الإسلامي»

وزير العدل: للزكاة دور محوري في التنمية الشاملة والتكافل الاجتماعي

استقبل وزير العدل والشؤون الإسلامية والأوقاف الشيخ خالد بن علي آل خليفة بمكتبه مؤخرًا الرئيس التنفيذي لبنك البحرين الإسلامي السيد حسان أمين جرار، وذلك تقديرًا للتبرع الذي قدمه البنك لصندوق الزكاة والصدقات بمناسبة دخول شهر رمضان المبارك. وقد عبر الشيخ خالد بن علي آل خليفة عن تقديره للتبرع السخي والدعم المتواصل من قبل بنك البحرين الإسلامي لصندوق الزكاة والصدقات، مشيرًا إلى أن الزكاة جزء مهم في الاقتصاد الإسلامي إذ لا ينبغي تغافله في التنمية الشاملة والشراكات الهادفة إلى تحقيق رخاء المواطن وتقدم الوطن، مؤكدا أن الزكاة كانت ومازالت أداة مهمة في تحقيق التكافل الاجتماعي في مجتمعات المسلمين باتباع الإجراءات والقوانين المنظمة لها. من جانبه، أعرب السيد حسان أمين عن سعادته بدعم البنك لصندوق الزكاة والصدقات، لما له الأثر البالغ في تحقيق مبدأ التكافل بين جميع فئات المجتمع، ولكونها جزءًا لا يتجزأ من المسؤولية الاجتماعية الملقاة على عاتق البنك تجاه العديد من المؤسسات والجهات الخيرية في المملكة، مشيرًا إلى أن هذا الدعم يأتي انطلاقًا من حرص بنك البحرين الإسلامي على تعزيز قيمة الشراكة بين مختلف مؤسسات المملكة وتجسيد مفهومها واقعًا ملموسًا. حضر اللقاء كل من وكيل الوزارة للشؤون الإسلامية الدكتور فريد بن يعقوب المفتاح ومدير إدارة الشؤون الدينية الدكتور محمد طاهر القطان ورئيس صندوق الزكاة والصدقات السيد صلاح حيدر وأخصائي أول تسويق وترويج السيد محمد علي، وعلي دعيج مدير العلاقات العامة في بنك البحرين الإسلامي.

○ وزير العدل يستقبل الرئيس التنفيذي لبنك البحرين الإسلامي.

استمرارا في تنفيذ أمر ولي العهد

«الإسكان» تنتهي من توزيع «شقق توبلي»

تنفيذا لأمر صاحب السمو الملكي الأمير سلمان بن حمد آل خليفة ولي العهد نائب القائد الأعلى النائب الأول لرئيس مجلس الوزراء بتوزيع ٤٢٠٠ وحدة سكنية في جميع المحافظات، أعلنت وزارة الإسكان انتهاءها من توزيع شقق التمليك بالعمارات السكنية في مشروع توبلي الإسكاني.

وأفادت وزارة الإسكان أن إدارة الخدمات الإسكانية أنهت كل إجراءات توزيع شقق المشروع على المستفيدين، وأن إجراءات التوزيع التي جرت على مدار الأسبوع الماضي والأسبوع الجاري اتسمت بالسلاسة وسرعة إنجاز الإجراءات نظراً لتوفير الإدارة الاستعدادات اللازمة.

وقالت الوزارة إن مشروع توبلي الإسكاني بما يتضمنه من وحدات سكنية وشقق تمليك يعد من أبرز المشاريع الإسكانية التي تنفذها وزارة الإسكان بمحافظة العاصمة، وأنه نجح في استيعاب عدد كبير من طلبات أهالي المحافظة، مشيرة إلى أن الوزارة سبق لها أن قامت بتوزيع وتسليم الوحدات السكنية بالمشروع في وقت سابق، فيما شهدت المرحلة الحالية تسليم الشقق السكنية.

الدولة

الملك يهنئ بذكرى استقلال دولة ساموا

بعث حضرة صاحب الجلالة الملك حمد بن عيسى آل خليفة عاهل البلاد المفدى برقية تهنئة إلى فخامة الرئيس توفوغا توبولا إيفي رئيس دولة ساموا المستقلة، وذلك بمناسبة ذكرى الاستقلال لبلاده، أعرب جلالته فيها عن أطيب تهانيه وتمنياته له بموفور الصحة والسعادة بهذه المناسبة الوطنية.

عاهل البلاد المفدى يتلقى برقية شكر من ملك مملكة السويد

تلقى حضرة صاحب الجلالة الملك حمد بن عيسى آل خليفة عاهل البلاد المفدى برقية شكر جوابية من صاحب الجلالة الملك كارل جوستاف آر ملك مملكة السويد، وذلك ردا على برقية جلالته المهنئة له بمناسبة اليوم الوطني لبلاده، أعرب فيها عن خالص شكره وتقديره لجلالة الملك المفدى على مشاعره الطيبة النبيلة، متمنيا لجلالته موفور الصحة والسعادة ولشعب مملكة البحرين مزيدا من التقدم والازدهار.

رئيس الوزراء يتلقى برقية شكر من نظيره السويدي

تلقى صاحب السمو الملكي الأمير خليفة بن سلمان آل خليفة رئيس الوزراء، برقية شكر جوابية من السيد ستيفان لوفين رئيس وزراء مملكة السويد، وذلك رداً على برقية سموه المعزية له في ضحايا الحادث الإرهابي الذي تعرضت له مدينة ستوكهولم بمملكة السويد في أبريل الماضي.

وقد أعرب رئيس وزراء السويد عن بالغ شكره وتقديره لمشاعر سموه الصادقة، متمنياً لصاحب السمو الملكي رئيس الوزراء دوام الصحة والعافية ولمملكة البحرين مزيدا من التقدم والازدهار.

○ وزير الكهرباء يستقبل رئيس لجنة الشؤون المالية بالشورى.

ميرزا والمسقطي يبحثان التعاون بين الشورى وقطاع الكهرباء والماء

استقبل الدكتور عبدالحسين بن علي ميرزا وزير شؤون الكهرباء والماء بمكتبه السيد خالد حسين المسقطي عضو مجلس الشورى ورئيس اللجنة المالية والاقتصادية بالمجلس، وفي بداية اللقاء رحب الوزير ميرزا بالسيد المسقطي مستعرضاً معه مجالات التعاون بين هيئة الكهرباء والماء ومجلس الشورى، وجرى مناقشة العديد من القضايا والموضوعات المطروحة بما يخدم ويعزز من التعاون بين السلطتين التنفيذية والتشريعية تحقيقاً للأهداف المشتركة في خدمة المواطنين، كما تم بحث عدد من المواضيع ذات الاهتمام المشترك.

من جهته أعرب عضو مجلس الشورى السيد خالد المسقطي عن تقديره الكبير للجهود التي يبذلها جميع المسؤولين والعاملين في الكهرباء والماء وعلى رأسهم الوزير الذي لا يألو جهداً في تقديم كل التعاون مع السلطة التشريعية.

آخر موعد لتلقي ترشيحات جائزة الأمير نايف للأمن العربي نهاية أكتوبر

أعلنت الأمانة العامة لجائزة الأمير نايف للأمن العربي أن باب الترشح للجائزة، ليس مقتصرًا على الأجهزة الأمنية أو الجهات الحكومية، إذ يحق للأفراد والمؤسسات الحكومية والجامعات والمراكز البحثية والمنظمات والهيئات المحلية ومؤسسات المجتمع المدني والمؤسسات الإعلامية والإعلانية في الدول العربية، الترشح للجائزة، وفق النموذج الموجود في الموقع الإلكتروني www.princenaifprize.com فيما يتواصل تلقي الترشيحات حتى ٣١ أكتوبر ٢٠١٧. فيما سيتم إعلان النتائج وأسماء الفائزين في ديسمبر ٢٠١٧ وتوزيع الجوائز والشهادات مطلع مارس ٢٠١٨.

وتتضمن الجائزة خمسة فروع: جائزة الأداء الأمني المتميز، جائزة البرامج الأمنية الرائدة، جائزة الدراسات الأمنية (يشترط بأن تكون الأعمال متعلقة بالجرائم الإلكترونية)، جائزة الإبداع الإعلامي وجائزة الاختراع الأمني، وتبلغ قيمة كل منها مائة ألف دولار أمريكي.

وتهدف الجائزة إلى نشر ثقافة الابتكار وتطويرها في مجالات أمن المجتمعات والمحافظة على جودتها مع استحداث أفكار تسهم في أمن المجتمعات أمنا نوعيا، يضاهي الخدمات المقدمة في دول العالم، كما تهدف إلى خلق مجالات جديدة للتعاون بين أجهزة الأمن والمجتمع تسهم في تلبية الاحتياجات الآنية والمستقبلية إضافة إلى إبراز جهود الشخصيات الفاعلة من رجال الأمن وأفراد المجتمع الذين قدموا إسهامات قيمة لدعم أمن مجتمعهم.

○ سمو ولي العهد يزور مجلس عائلة المسلم.

○ .. وسموه خلال زيارته مجلس آل محمود.

ولي العهد يزور مجالس عائلات المسلم وآل محمود ووزير شؤون المجلسين

ويؤكد: النهج الذي اختطه جلالة الملك تسير عليه المسيرة الوطنية الشاملة للبحرين

تركيزنا على أن يكون مردود جميع المساعي في خدمة المواطن بحسب توجيهات جلالته

أكد صاحب السمو الملكي الأمير سلمان بن حمد آل خليفة ولي العهد نائب القائد الأعلى النائب الأول لرئيس مجلس الوزراء «أن النهج الذي اختطه حضرة صاحب الجلالة الملك الوالد حمد بن عيسى آل خليفة عاهل البلاد المفدى تسير عليه المسيرة الوطنية الشاملة لمملكة البحرين، وفق الأسس التي توافق عليها المواطنون في ميثاق العمل الوطني، والعمل يتواصل ليتم تفعيل كل تلك الأسس بالشكل الذي يحقق الطموح الجامع بما فيه خير الوطن لكل أبنائه».

وقال سموه: «إن هذه الوثيقة الوطنية الشاملة وما تبعها من تدشين رؤية البحرين الاقتصادية ٢٠٣٠ قد حددت وجهة المبادرات والبرامج المتعددة، ما قد أثمر تناميا متواصلا في القطاع غير النفطي، وهذا يدل على الاهتمام الكبير بتدعيم الأسس الداعمة لازدهار البيئة الاقتصادية وتعزيزها بالعوامل الجاذبة للاستثمارات عبر تطوير النظم والإجراءات والتسهيلات التي تستفيد منها مختلف الأنشطة التجارية والاستثمارية».

وأكد سموه «التركيز على أن يكون مردود جميع هذه المساعي في خدمة المواطن الذي يوجه جلالة الملك الوالد دائمًا أن يكون الهدف الرئيسي لجميع جهود التنمية، ولذلك يتم الحرص على الحفاظ على الخدمات المقدمة لجميع المواطنين والاستمرار في خلق الفرص النوعية لهم بما يعزز من منظومة الأمن الاجتماعي المتكاملة للجميع».

جاء ذلك لدى زيارة سموه يرافقه سمو الشيخ عيسى بن سلمان بن حمد آل خليفة إلى مجالس عائلة المسلم وعائلة آل محمود وغانم بن فضل البوعينين وزير شؤون مجلسي الشورى والنواب بمنطقة الحد بمحافظة المحرق، حيث أكد سموه «استمرار السعي نحو تحقيق الأهداف التي نتطلع إليها والتي أكدتها رؤية البحرين الاقتصادية ٢٠٣٠ التي ركزت على بلورة الجانب الاقتصادي في صيغة أهداف اقتصادية تنموية جعلت المواطن البحريني الأساس في العملية التنموية».

وقال سموه: «إن الاستثمار في الإنسان البحريني هو أهم عوامل النجاح لكل المتغيرات والظروف، بجانب مواصلة العمل الدؤوب بمشاركة الجميع بآرائهم وإسهاماتهم من أجل تفعيل مبادئ الرؤية الثلاثة الاستدامة، والتنافسية، والعدالة، والذي يتحقق أثره في جميع البرامج التطويرية بصورة تعزز من مردودها ونجاحها».

من جانبهم أعرب أصحاب المجالس والحضور عن بالغ الشكر والتقدير لصاحب السمو الملكي ولي العهد نائب القائد الأعلى النائب الأول لرئيس مجلس الوزراء على هذه الزيارة الطيبة، وما يبديه سموه من اهتمام بتنمية الوطن وبما يلبي تطلعات المواطنين.

○ سمو ولي العهد خلال زيارته مجلس غانم البوعينين.

وزير الداخلية يجتمع مع المحافظين.. ويؤكد:

أهمية تحديد أولويات القرى.. ومعالجة أوجه القصور.. وإزالة المخالفات

أشاد بمستوى التعاون والتفاعل الذي يبديه المواطنون مع المحافظات

○ وزير الداخلية خلال اجتماعه مع المحافظين.

عقد الفريق الركن الشيخ راشد بن عبدالله آل خليفة وزير الداخلية، صباح امس، اجتماعا مع المحافظين، بحضور المنسق العام للمحافظات.

في مستهل الاجتماع، أعرب الوزير عن شكره للمحافظين على الجهود التي يقومون بها في سبيل خدمة الوطن، مشيدا بمستوى التعاون والتفاعل الذي يبديه المواطنون مع المحافظات التي تقوم بدور رئيسي في العمل على تلبية الاحتياجات بالتنسيق مع الجهات المعنية.

وقد شمل جدول أعمال الاجتماع عددا من القضايا والمشاريع المتعلقة بشؤون المحافظات والتي يتم تنفيذها على أرض الواقع، من بينها خطة محافظة العاصمة لتطوير منطقة العكر، والخطة الإستراتيجية المقترحة لعمل اللجنة الأمنية بالمحافظة الشمالية.

وفي الإيجاز الذي قدمه محافظ محافظة العاصمة، فإن خطة تطوير منطقة العكر تتضمن الاحتياجات الأمنية والخدمية للمنطقة ومقترح المحافظة لتطوير ورصف الطرق، مع عرض نموذج للبرامج المقترحة لتلبية الاحتياجات الاجتماعية والثقافية والترفيهية لفئة الشباب، والنتائج المرجوّة من تبني المشروع.

وفي هذا الإطار، أثنى الوزير على خطة التطوير التي طرحتها محافظة العاصمة، منوها إلى أهمية التخطيط العمراني في القرى وتوفير التسهيلات المطلوبة في هذا الشأن من أجل تسهيل حياة المواطنين، وهو أمر يحظى باهتمام ومتابعة الحكومة.

وشدد الوزير على ضرورة تحديد الأولويات التي تحتاج اليها القرى ومعالجة كافة أوجه القصور وإزالة المخالفات، بما يشعر المواطنين بدور الدولة وحرصها على توفير الحياة الكريمة والتجاوب مع الاحتياجات العامة.

من جهته، استعرض محافظ المحافظة الشمالية الخطة الإستراتيجية المقترحة لعمل اللجنة الأمنية بالمحافظة، والتي تشمل عددا من المحاور والمنطلقات، من بينها ربط الأمن الاجتماعي بعملية التنمية المستدامة وتعزيز المواطنة الصالحة وتعميق الحس الوطني وترسيخ الشراكة المجتمعية، كما تسعى الخطة إلى تحقيق سلسلة من الأهداف، من بينها حماية الممتلكات العامة والخاصة من أعمال الاعتداء والسرقات وتعزيز مفاهيم الوقاية من الحريق في المساكن التي تفتقر إلى اشتراطات الحماية والسلامة وخلق برامج توعوية وقائية علاجية للشباب من المخدرات، كما حددت الخطة آلية العمل لتنفيذ الأهداف الموضوعة، والبرامج والخطط والفعاليات التي من شأنها المساهمة في تغيير المؤشرات الأمنية، كما عرض المحافظ لأبرز ملاحظات أهالي مناطق وقرى المحافظة فيما يتعلق بعدد من الجرائم. كما قدم محافظ الشمالية تقريرا حول مشروع «بيوت» والذي يعتبر من المشاريع الإنسانية الخيرية التي تسهم بها المحافظة في تغيير الواقع البيئي والمعيشي لبعض الأسر من ذوات الدخل المحدود.

وفي هذا السياق، أكد الوزير أهمية تشخيص المشكلة ومن ثم علاجها، مشيدا بالإحصائيات المقدمة والبرامج والفعاليات التي تنفذها المحافظة الشمالية، في إطار العمل بشكل مستمر على تطوير الشراكة المجتمعية الفاعلة مع الأهالي.

وفي ختام الاجتماع، شدد الوزير على ضرورة التواصل الدائم بين المحافظات والمواطنين وترسيخ العلاقة التكاملية مع الجهات المختلفة وتفعيل الشراكة المجتمعية بالشكل الذي يتطلع إليه المواطن، ويجعله شريكاً أساسيا في بناء مجتمع محافظته.

وفد بريطاني علمي يجمع عينات من البيئة البحرية في البحرين

بالتعاون مع المجلس الأعلى للبيئة قام وفد بريطاني علمي تابع لمركز علوم البيئة والثروة السمكية وتربية الأحياء البحرية (CEFAS) بالمملكة المتحدة بزيارة إلى مملكة البحرين وذلك في إطار اتفاقيات تبادل الزيارات والخبرات بين الجانبين وذلك في الفترة من ٢١ إلى ٢٥ مايو.

وخلال الزيارة أجرى الوفد العلمي البريطاني يرافقه عدد من المختصين التابعين للمجلس الأعلى للبيئة بزيارة عدد من المناطق الساحلية وجمع عينات من البيئة البحرية لمملكة البحرين شملت عينات من المياه البحرية والرسوبيات القاعية من مختلف المناطق الساحلية والبحرية بما فيها خليج توبلي.

ومن المؤمل أن يقوم المركز البريطاني في مختبراته بالمملكة المتحدة بإجراء العديد من التحاليل الكيميائية والبيولوجية على العينات التي تم جمعها من مياه المملكة وذلك للاطلاع ومتابعة جودة البيئة البحرية لمملكة البحرين، وتكملة للجهود التي يقوم بها المجلس الأعلى للبيئة من خلال برنامج رصد جودة البيئة البحرية ومراقبة المصادر المحتملة لتلوثها.

تجدر الإشارة إلى أن هذه الزيارة تأتي في سياق سعي المجلس الأعلى للبيئة إلى إعداد خطوط استرشادية ومعايير لجودة البيئة البحرية بمملكة البحرين.

مجلس إدارة عبدالرحمن كانو يعتمد اختيار الطالبة يارا عبدالحميد للبعثة الدراسية السنوية

○ الطالبة يارا عبدالحميد.

انطلاقاً من سياسة تشجيع وتعزيز روح المنافسة والأداء التعليمي المتميز، وبناء على توجيهات المجلس في تخصيص منحة المؤسس المرحوم عبدالرحمن بن جاسم كانو.. اعتمد المجلس توصية مرفوعة من اللجنة المختصة بترشيح الطالبة يارا عبدالحميد للحصول على هذه المنحة بحسب الشروط والمعايير التي تم اعتمادها، وقد أعرب السيد سعود عبدالعزيز كانو رئيس مجلس الإدارة عن سعادته بحصول الطالبة يارا على هذه المنحة والتي تعتبر السادسة من مجموع المنح التي قامت المدرسة باعتمادها ضمن برنامج منحة المرحوم المؤسس عبدالرحمن بن جاسم كانو.

وعلى هامش الاجتماع التقت اللجنة بالطالب مهدي البصري أحد الخريجين الذين شملهم هذا البرنامج والذي أكمل دراسته الجامعية في تخصص مادة الطب. وقد قام السيد طارق كانو نائب رئيس المجلس بإهدائه درعاً تذكارياً تقديراً لجهوده وتشجيعا من المجلس لإنهائه دراسته الجامعية وتمنى له التوفيق في حياته العملية.

رأي اللجنة توافق مع رأي ديوان الرقابة

مالية الشورى ترفض تعديلا يلزم ديوان الرقابة المالية بإحالة أي مخالفات جنائية إلى النيابة العامة

كتب أحمد عبدالحميد:

رفضت لجنة الشؤون المالية والاقتصادية بمجلس الشورى مشروع قانون بتعديل المادة الـ(١١) من المرسوم بقانون رقم (١٦) لسنة ٢٠٠٢م بشأن ديوان الرقابة المالية والإدارية (المعد في ضوء الاقتراح بقانون المقدم من مجلس النواب)، والذي يقضي بإلزام الديوان بإحالة أي مخالفة انطوت على جريمة جنائية إلى النيابة العامة، وذلك من دون الإخلال بالمسؤولية التأديبية، بحيث تُصبح الإحالة إلى النيابة العامة بعد التعديل المقترح (وجوبية) بعد أن كانت (جوازية) في النص السابق.

اللجنة: التعديل يجعل ديوان الرقابة طرفا في خصومة ويضعف استقلاليته والثقة فيه

وقالت اللجنة في تقريرها المعروض على مجلس الشورى في جلسته القادمة إن التقارير المهنية الصادرة عن ديوان الرقابة المالية والإدارية منذ تأسيسه حتى الآن تدل بشكل لا يقبل التشكيك على المهنية العالية والحرفية في أداء دوره، وحرصه على الحفاظ على المال العام، ومحاسبة المتجاوزين والمخالفين.

ولفتت اللجنة إلى أن التعديل المقترح في مشروع القانون يلزم الديوان بإحالة المخالفات التي تنطوي على جرائم جنائية إلى النيابة العامة، الأمر الذي يتطلب إجراء التحقيقات اللازمة بشأن تلك المخالفات من خلال جهاز متكامل ومتخصص، ومن شأن ذلك أن يحول الديوان من جهاز للرقابة إلى جهاز للتحقيق وتوجيه الاتهام والإحالة، وكما هو معلوم فإن هذا من اختصاص النيابة العامة حصرًا، بالإضافة إلى أن التعديل قد يؤدي إلى اعتبار الديوان طرفًا في الخصومة، ومن شأن ذلك أيضًا إضعاف استقلال الديوان، وهو الأمر الذي حرص المشرع الدستوري على كفالته وضمانته بموجب المادة (١١٦) من الدستور.

وأوضحت اللجنة المالية أن الديوان يباشر اختصاصاته عن طريق التدقيق والتفتيش والفحص والمراجعة، ولا يختص بالتحقيق في المخالفات المالية والإدارية، مشددة على أن التدقيق والتفتيش والفحص والمراجعة يختلف عن التحقيق، فالتدقيق هو تقييم وتحسين الإجراءات المالية والإدارية، وهو يأتي ضمن عمليات الرقابة بمفهوم المراجعة والإشراف والرصد للتأكد من صحة ودقة البيانات والإجراءات، أما التحقيق كمتطلب لإحالة المخالفات المالية والإدارية التي تنطوي على شبهة جنائية فإنه يكون بمناسبة وجود جريمة جنائية، وهو ما يستلزم استخدام أساليب التحقيق اللازمة للتثبت من ذلك وجمع الأدلة، ومن هذه الأساليب الاستجواب، والاستماع للشهود، والمضاهاة، وغيرها من الأساليب والتقنيات العلمية، وهو ما لا يتوافر لدى ديوان الرقابة المالية والإدارية، باعتباره جهة غير مختصة ولا تملك جهازًا للتحقيق المطلوب، الأمر الذي تكون معه الإحالة الوجوبية التي جاء بها مشروع القانون للمخالفات التي تنطوي على شبهة جنائية غير ممكنة من الناحية العملية؛ وذلك لتعذر القيام بمقدماتها اللازمة وهي إجراء التحقيق، وبالتالي فإن إلزام الديوان بهذه الإحالات مع ما يترتب على هذا الإلزام من قيام المسؤولية عند الإخلال بها لا يصب في صالح تحقيق استقلالية الديوان، ودعمه للقيام بالمهام المنوطة به بفاعلية.

وأكدت اللجنة أن التعديل المقترح قد يضعف من هيبة الديوان أمام الهيئات والمؤسسات العامة أو حتى الجمهور، وذلك إذا ما قام الديوان بإحالة المخالفات إلى النيابة العامة، ثم تقرر النيابة العامة بحكم قدرتها وخبرتها في مجال التحقيقات الجنائية أن هذه المخالفات لا تشكل جرائم جنائية، وبالتالي تقرر ألا وجه لإقامة الدعوى، الأمر الذي قد يؤدي إلى تردد الديوان في إحالة المخالفات التي تتوافر لديه عنها أدلة جدية على وجود جريمة جنائية.

وأكدت اللجنة أن نص المادة الـ(١١) النافذ يحقق أهداف المشروع بقانون؛ إذ أجاز للديوان إحالة الأمر إلى الجهة المختصة (النيابة العامة) بتحريك الدعوى الجنائية إذا ما توافرت لديه أدلة جدية ظاهرة على وجود جريمة جنائية من دون إجراء التحقيق الجنائي مع الأشخاص أو الجهات التي ارتكبت هذه المخالفات؛ لأن ذلك من صميم اختصاصات النيابة العامة، وإن ذلك أكثر ضمانة لاستقلال الديوان في أداء واجباته التي نظمها القانون وبصورة أكثر فاعلية. وقد أوضح ديوان الرقابة المالية والإدارية أنه سبق أن أحال إلى النيابة العامة أكثر من (١٤) مخالفة، وذلك بناء على ما تنص عليه المادة الـ(١١) من قانون الديوان.

وشددت اللجنة على أن التعديل من شأنه تحميل الديوان تبعات لا طائل منها، تتعلق بجعله معرضًا للرقابة والنقد من قبل المؤسسات الإعلامية والتشريعية في حال إخفاقه في إجراء التحقيقات اللازمة لإثبات أن هذه المخالفات تشكل جرائم جنائية؛ وذلك لكونه لا يملك أجهزة تحقيق قادرة على القيام بهذه المهمة.

من جانبه أوضح ديوان الرقابة المالية والإدارية في رده عدم جدوى تعديل المادة الـ(١١) من المرسوم بقانون رقم (١٦) لسنة ٢٠٠٢م بشأن ديوان الرقابة المالية والإدارية، وأن الأجدى أن تمارس السلطتان التشريعية والتنفيذية صلاحياتهما الرقابية بفعالية على الجهات الخاضعة للرقابة، لافتا إلى أن الديوان يتولى بموجب المادة الـ(١١) من قانونه إبلاغ الجهات الخاضعة لرقابته بالمخالفات المالية والإدارية التي تكتشف له ومطالبتها باتخاذ الإجراءات اللازمة بشأن المخالفات.

وأشار الديوان إلى أنه يباشر اختصاصاته عن طريق التدقيق والتفتيش والفحص والمراجعة بحسب المادة الـ(٧) من قانونه، إذا ما توافرت لديه أدلة جدية على وجود جريمة جنائية يحال الأمر بموجب المادة (١١) من قانونه إلى الجهة المختصة بتحريك الدعوى الجنائية، موضحًا أن المطالبة بتوافر أدلة جدية كشرط لإحالة الجرائم الجنائية بواسطة الديوان إلى النيابة العامة بحسب المادة الـ(١١) من قانونه قد جاءت من باب حرص المشرِّع على عدم أخذ الناس بالشبهات ودرء الأضرار التي قد تصيب أشخاصًا أبرياء لمجرد إحالتهم إلى النيابة، سواء كانوا أشخاصًا طبيعيين أو معنويين.

ولفت ديوان الخدمة المدنية إلى أنه درج منذ إنشائه على إحالة جميع المخالفات التي توافرت لديه أدلة جدية على أنها تنطوي على جرائم جنائية إلى النيابة العامة، ومن ثم فإن الديوان لا يرى أي طائل من تعديل هذه المادة لاستسهال إحالة المخالفات إلى النيابة للاشتباه في وجود أدلة على ارتكاب جرائم جنائية؛ وذلك لأن التمادي في هذا المنحى سوف يؤثر سلبًا على الثقة في الديوان كجهة رقابية مهنية، وعلى علاقته بالجهات الخاضعة للرقابة، وخاصة فيما يتعلق بتعاونها معه وتزويدها له بالمعلومات والبيانات المطلوبة لأعمال الرقابة التي يضطلع بها.

الرأي الثالث

الاستثمار البحريني في (أرامكو)

محميد المحميد
malmahmeed7@gmail.com

ربما كان الحديث الاقتصادي غير مهم لدى المواطن الغارق في شؤونه اليومية الحياتية، وفي ظل ارتفاع الاهتمام بالشأن السياسي ومتابعة تداعياته على الشأن الاقتصادي ومستقبله، غير أن المتابعة والقراءة المبسطة للشأن الاقتصادي تنير الذهن العام، وتجعل المواطن يدرك أهمية هذا المجال الحيوي.

نشرة (بي دبليو سي الاقتصادية) حول منطقة الشرق الأوسط كشفت أن نسبة العجز المالي من الناتج المحلي لمملكة البحرين لعام ٢٠١٦ بلغت ١٧٫٧٪، وأن حصة البحرين من الاقتصاد الخليجي بلغت ٢٪، الأمر الذي يؤكد ضرورة تسريع الإجراءات الاقتصادية الرشيدة لضمان مستقبل أفضل، وأهمية أن تكون تلك الإجراءات مدروسة من خلال تنويع مصادر الدخل من دون التأثير الكبير والتركيز الأكبر على دخل المواطن، مع البدء بمشاريع اقتصادية واستثمارات ضخمة.

لذلك فإن قرار شركة ممتلكات البحرينية (الصندوق السيادي) المشاركة في الاكتتاب العام الأولي لشركة أرامكو العملاقة، يؤكد صحة الاتجاه نحو الاستثمار الاقتصادي الضخم، الذي سيعود بالنفع على الوطن، في ظل اهتمام كل دول العالم بالمشاركة في اكتتاب أرامكو السعودية التي أعلنت إدراج (٥٪(من أسهمها في العديد من البورصات، بهدف جمع (١٠٠ مليار دولار) لتصل قيمة شركة أرامكو إلى (٢ تريليون دولار).

هذا القرار السليم يجب أن ينال أولوية الدعم من الدولة، وأن يرى المواطن وبكل شفافية مردود وعائدات الاستثمار على حياته وخدمات الدولة، كي لا تذهب العائدات لإنفاقات غير معلومة، ولا تنال الرقابة البرلمانية، وكأننا في بلد يحمل ميزانيتين وخزانتين.. خزانة الدولة والمال العام الذي يصرف في البنود المعلومة، وخزانة «ممتلكات» التي لا نعرف أين تذهب عائداتها بالتفصيل.

وبناء عليه.. فإن معالجة العجز في الناتج المحلي، وزيادة حصة البحرين في الاقتصاد الخليجي، يستلزم أن يعود بالنفع على الوطن والمواطن معا، كي يشعر المواطن البحريني بمصداقية وواقعية تقرير السعادة العالمي الصادر مؤخرا، والذي تناول ترتيب الدول في مقابل سعادة أبنائها، وفقًا لمؤشر الاستفادة من الرعاية الصحية والتعليم، وجودة الحياة، وجاءت مملكة البحرين في المرتبة (٤١) في مؤشر السعادة مقارنة بمستوى دخل الفرد الذي وضع البحرين في المرتبة (١٤) عالميا والمرتبة الخامسة خليجيا وعربيا.

سعادة المواطن البحريني لا ترتبط بتطورات الشأن السياسي وتحسن خدمات الرعاية العامة فقط، ولكن السعادة تكمن في تزامن تطبيق سيادة القانون مع القضاء على الإرهاب، بجانب شعور وإحساس المواطن بأن عائدات الاستثمار التي هي في الأصل جاءت من خلال مشاركته في مسيرة العمل والإنجاز، بدأت تعود على تحسين معيشته اليومية، وضمان مستقبل أجياله، وأن تلك العوائد معلومة الإنفاق، من دون أن تتكدس وتتراكم ثم يتم صرفها وإنفاقها بعيدا عن احتياجاته ومتطلباته، تماما كما هو الاستقطاع الشهري الذي يتم خصمه من رواتب المواطنين، ولا نعلم أين يتم صرفه وأين يذهب تحديدا..؟

الاستثمار في (أرامكو) هو عين الصواب الذي يصب في المصلحة العامة، ولكنه سيظل ناقصا لدى المواطن إن لم يشعر مباشرة بعوائده، كما يجب أن ندخل في هذا المجال وفق خطة اقتصادية محكمة، تنافس الدول الأخرى في العروض والضمانات والتميز، لأن الاقتصاد اليوم لا يقوم على متانة العلاقات بين الدول فقط، فما من دولة ستتعامل مع مشاريعها الضخمة على مجرد العلاقات، وإذا ما أردنا النجاح للاستثمار البحريني في (أرامكو) فعلينا أن ندخل سوق المنافسة بكل قوة إرادة وحسن إدارة وتخطيط.. وإعداد مناسب كذلك.

«ديوانية الإصلاح الرمضانية» تستقبل ضيوفها

استقبلت جمعية الإصلاح بقاعة الشيخ عبدالرحمن الجودر بمقرها الرئيسي بالمحرق منتسبيها وضيوفها في لقائها الأول في «ديوانية الإصلاح الرمضانية» خلال شهر رمضان المبارك لعام ١٤٣٨ هـ، وتقدم الحضور الشيخ الدكتور عبداللطيف الشيخ رئيس الجمعية وأعضاء مجلس الإدارة.

ويأتي اللقاء في إطار زيادة أواصر المحبة والإخاء بين أبناء المجتمع البحريني في ظل أجواء إيمانية وروحانية مميزة.

صيادو الرفاع يطالبون بمرفأ خاص لهم.. ويرفعون مطلبهم إلى مجلس الوزراء

طالب صيادو الرفاع بتخصيص مرفأ لهم، بعد ما أثير عن تخريب مراكب الصياد الخاصة بهم على يد منافسيهم من المناطق الأخرى في حال تركوا هذه المراكب على الساحل. جاء ذلك خلال الاجتماع الأسبوعي لمجلس بلدي الجنوبية.

وأكدوا أن هناك ما يقرب من ألف صياد هاو ومحترف من الرفاع يحتاجون إلى هذا المرفأ، لافتين إلى أنهم طالبوا بتخصيص أرض لهم بالقرب من ألبا، لكن وزارة الأشغال وشؤون البلديات والتخطيط العمراني عارضت هذا الطلب.

من جانبه أكد أحمد الأنصاري رئيس مجلس بلدي الجنوبية أنه سيتم رفع هذا المطلب إلى مجلس الوزراء، موضحًا أنه على الرغم من أن الرفاع الغربي وعسكر وجو يعتبرون دائرة انتخابية واحدة، فإن صيادي عسكر وجو لا يريدون أن يشاركهم أحد في المرفأ الخاص بهم، بدعوى أنه محدود المساحة، بالإضافة إلى أنه تم منع صيادي الرفاع من استخدام مرفأ الزلاق، أي أنهم لا يجدون مكانا يبحرون منه.

ولفت الأنصاري إلى أن هناك أكثر من ٣٥٠ رخصة صيد مسجلة في الرفاع إلى جانب ٥٠٠ رخصة مؤقتة، بالإضافة إلى ٢٠٠ رخصة تحت التسجيل، وهي أرقام تستدعي توفير مرفأ خاص لهم.

وأشار رئيس المجلس البلدي إلى أن رد وزارة الأشغال وشؤون البلديات على المقترح المقدم منذ ٤ سنوات يوضح أن الوزارة لم تدرس الأمر، إذ أنها قالت إنها لا تتعامل إلا مع أصحاب الرخص الرسمية من الصيادين، ولذا فإننا سوف نرفع الأمر إلى مجلس الوزراء الذي أثق أنه سوف يتخذ القرار الذي يحفظ حقوق الصيادين.

أخبار الخليج
الجريدة اليومية الأولى في البحرين
الخليج الطبي
كل يوم
ثلاثاء
alkhaleejalteby@gmail.com

ضمن الأنشطة الرمضانية لـ«مودا مول»

معرض دولي لجمع التبرعات للاجئين.. واحتفالات تقليدية

يحتفل مودا مول، وجهة التسوق الفاخر في البحرين بقدوم شهر رمضان هذا العام بتزيين المجمع بالأجواء الرمضانية الدافئة لزواره وتنظيم عدد من الأنشطة الخيرية والتقليدية إلى جانب إتاحة فرصة قيمة للفوز بطقم فاخر من المجوهرات في إطار حملة تسوق واربح في المجمع. وتم تنظيم معرض خيري أيضًا بالتعاون مع عدد من المشاهير العالميين بهدف مساعدة اللاجئين في جميع أنحاء العالم.

وسيتيح مودا مول ضمن احتفالات رمضان الفرصة للمتسوقين لدخول السحب على الجائزة الكبرى عند التسوق من محلاته من العلامات التجارية المعروفة والمجوهرات الراقية أو المطاعم والمقاهي الفاخرة بقيمة ٢٠ د.ب، وستستمر الحملة حتى ٢٨ يونيو لإتاحة فرصة قيمة لأحد الفائزين المحظوظين لربح طقم فاخر من مجوهرات اللؤلؤ البحريني مع الأقراط المزين بالذهب الأبيض والألماس المقدم من إحدى العلامات التجارية البحرينية الرائدة في مجال المجوهرات.

سيقدم المجمع بشكل يومي التمور والقهوة لزواره خلال فترة المساء إلى جانب إقامة فعاليات مليئة بالمرح للأطفال بليلة القرقاعون الموافق ٧ يونيو في منتصف شهر رمضان، حيث يمكن للأطفال قضاء وقت ممتع في منطقة اللعب مع شخصيات الرسوم المتحركة وفعاليات الرسم على الوجه والحناء.. كما سيتم تنسيق عدد من العروض العائلية حتى منتصف الشهر بمشاركة فرقة بحرينية تقليدية بالإضافة إلى عروض العزف الحي على آلة القانون خلال الأيام الثلاثة الأخيرة من رمضان.

وامتدادًا لذلك ولتأكيد أهمية التواصل المجتمعي وهبة العطاء، استضاف مودا مول معرض «جينز للاجئين» بالتعاون مع الفنان والمصمم «جوني دار» المعروف على الصعيد الدولي وسيستمر حتى يوم الجمعة الموافق ٣٠ يونيو في ردهة المجوهرات بالمجمع. ويشمل المعرض مجموعة من سراويل الجينز المرسوم عليها باليد والمقدمة من مشاهير عالميين.

ويمكن لأفراد المجتمع المشاركة في هذه المبادرة من خلال شراء سراويل الجينز التي سيتم تخصيص ثمنها لصالح هيئة الإنقاذ الدولية في المملكة المتحدة لمساعدة اللاجئين في جميع أنحاء العالم إذ يصب المعرض في مساعي مودا مول الخيرية للمشاركة في القضية العالمية ولمساعدة اللاجئين في جميع أنحاء العالم.

في مجلس الوجيه عبدالله أحمد ناس (رحمه الله)

ليس الحال بأفضل من مجلس الشيخ عبدالرحمن بن محمد.. من حيث الموجات البشرية المتلاحمة

أحاديث حول: ماذا تريد إلـ«بي بي سي»؟.. ومصير «وعد».. وتوجيهات رئيس الوزراء الأخيرة

○ كبار رواد المجلس مع سمير ناس.

○ خالد كانو مع صاحب المجلس.

أنور عبدالرحمن: القائمون على «وعد» لم يقرأوا التاريخ ولم يتعظوا من ضرب المرجعية الإيرانية لحزب «توده الشيوعي»

الشيخ عبدالعزيز بن مبارك: «وعد» تنكرت لمبادئها وفرطت فيها فانهارت!

تغطية: لطفي نصر

تصوير: جوزيف

كنا نعتقد أن مجلس الشيخ عبدالرحمن بن محمد بن راشد نائب رئيس المجلس الأعلى للشؤون الإسلامية هو الوحيد الذي تتوافد عليه الموجات البشرية إلى الدرجة التي تُصَعِّب مهمة الصحافة، وتقف حائلا دون تمكينها من الخروج بالصيد الثمين الذي تبتغيه دائما من هذه المجالس والذي ينشده القراء والجمهور بصفة عامة في هذا الشهر الفضيل.

ولكن عندما ذهبنا إلى مجلس الوجيه عبدالله أحمد ناس (رحمه الله) ليلة أمس الأول اكتشفنا أن مجلس الشيخ عبدالرحمن بن محمد ليس هو وحده الذي يشهد هذه الظاهرة.. كما أدركنا أن كثيرا من المجالس غير هذين المجلسين تشهد هذه الظاهرة أيضا.

والسبب الذي لا سبب غيره هو أن أهل البحرين والمقيمين على أرضها قد تنامت لديهم درجة الوعي بأهمية هذه المجالس في تحقيق التلاحم المجتمعي ووحدة الصف، مع الحاجة إلى تبادل الآراء حول الأوضاع التي تمرّ بها المملكة والآمال في توحيد الأفكار والرؤى المجتمعية في مواجهة ما يراد زَجّ الوطن فيه، وهذا غير أحاديث قادة البلاد المتواصلة عن هذه المجالس وأهمية الدور الكبير الذي تقوم به، والعجيب أن تشهد مجالس البحرين هذه الموجات البشرية التي تؤمها رغم زيادة أعدادها بدرجة كبيرة في السنوات الأخيرة، وخاصة هذا العام.

وعندما وصلنا إلى مجلس الوجيه عبدالله ناس فوجئنا بدرجة الإقبال عليه بالدرجة أو الصورة التي لم نعتدها أو يعتدها غيرنا.. وقد فوجئت بالأستاذ أنور يقول: «خلاص.. قرار سنلزم أنفسنا به ابتداء من رمضان القادم –إن شاء الله– فلن نبدأ جولاتنا وسهراتنا الرمضانية إلا بعد الأسبوع الأول على بداية رمضان على أمل أن تكون ظاهرة الموجات البشرية هذه قد هدأت وتيرتها بعض الشيء.. وعلى أمل أن تتاح الفرصة لتبادل الأحاديث وحدوث المناقشات من خلال هذه المجالس الرمضانية».

لكن مع ذلك كله –يقول الأستاذ أنور عبدالرحمن– لا بد من اقتناص فرصة الدقائق التي تتاح لنا بين كل موجة بشرية وأخرى حتى لا نخرج من هذه المجالس بِخُفَّي حُنين ومن غير صيد يذكر.

○ فؤاد كانو وصاحب المجلس والشيخ عبدالرحمن بن عبدالله والشيخ عبدالعزيز بن مبارك.

○ الشيخ عبدالعزيز بن مبارك وسامي ناس وأنور عبدالرحمن.

وماذا حدث؟

والآن ماذا حدث؟ وماذا جرى في هذا المجلس، مجلس عبدالله أحمد ناس؟

يبدأ الأستاذ أنور في التحدث إلى المجلس قائلا: وأنا قادم في الطريق إلى هذا المجلس الطيب جاءتني مكالمة هاتفية من الـ«بي بي سي».. وأبلغني المتصل بأنني مدعو إلى المشاركة في ندوة إذاعية حول صدور الحكم القضائي بحل جمعية «وعد» وتصفية أموالها، فجاء جوابي على المتصل على الفور: آسف.. لأنني وزملائي في «أخبار الخليج» في طريقنا إلى مجلس رمضاني.. وقد أبلغنا أصحاب المجلس بأن سهرة «أخبار الخليج» الرمضانية ستكون في مجلسهم.

وواصل الأستاذ أنور الحديث قائلا: وإننا نؤكد أن أحدا لم يحل «وعد» وإنما هي التي أساءت إلى نفسها وإلى دورها وحلت نفسها بنفسها.. لقد أسست هذه الجمعية وقامت على أساس أنها جمعية «ليبرالية».. وأنها ترتكز على مجموعة من المبادئ لم تلزم نفسها بها.. وللأسف الشديد لقد خالفتها، فكان الانهيار التدريجي لهذه الجمعية حتى صدور الحكم بحلها.. وهذه نتيجة طبيعية جدا.

وقال: كيف لهذه الجمعية الليبرالية التي بدأت مستقلة ولها شخصيتها أن تلغي هويتها وتلقي بنفسها في أحضان مرجعية كانت في البداية ضدها وضد مبادئها.. بل كانت تحاربها.

ثم يقول: باختصار كانت في البداية بينها وبين «الوفاق» والمرجعية فرق بمقدار (١٨٠) درجة.. فوجدناها تمسخ شخصيتها بنفسها.. إلى درجة أن المجتمع أطلق عليها «جمعية الذيل».. في الوقت الذي كانت فيه «الوفاق» تعاملها بازدراء وتعالٍ ظاهرَين.. والحقيقة أيضا أن القائمين على هذه الجمعية المنحلة لم يقرأوا تاريخ الصراعات السياسية جيدا.. فلقد فعلت هذه الجمعية بالضبط كما فعل «حزب توده» الشيوعي الإيراني الذي فوجئ الجميع به يتجاهل قدراته الفكرية الكبيرة وزعاماته المشهود له بها وينضم إلى المرجعية الإيرانية ويتعاون معها في إسقاط النظام الملكي الإيراني.. ثم كانت النتيجة المؤلمة بعد انهيار النظام الملكي، حيث استدارت المرجعية بغدرها المشهود إلى ضرب «توده»، ونزلت عليهم فردًا فردًا بالتصفية والتشتيت.. وأبرز ما أثبته «حزب توده» أنه وأعضاءه كانوا لا يتحلون بالصفاء الذهني.. فشاركوا في عمليات زَجّ الأمة وأنفسهم في متاهات، وتمّ في النهاية إذلال سكرتير الحزب الشيوعي الإيراني نور الدين كيانوري، وما شفع له من الإعدام هو أن والده (الشيخ مهدي نوري) كان أحد رجال الدين البارزين، وقد تم العفو عنه بأمر من الخميني آنذاك، مع العلم أنه تم إعدام جميع رفاقه.

الشيخ عبدالعزيز بن مبارك آل خليفة: فعلا «جمعية وعد» أساءت إلى نفسها.. وخالفت مبادئها وانهارت فجأة كبنيان قائم، ولكنه كان آيلا للسقوط.. أما عن قولك بأن الـ«بي بي سي» تخطب ودك للحديث إليها، فذلك مرجعه أنهم يعلمون أنك القادر على الإدلاء بدلوك.. كما يعلمون أنك كنت تقريبا الموجود على الساحة دائما وتتحدث بقوة وبفهم ووعي مشهودَين.. وتقرع الحجة بالحجة.

أنور عبدالرحمن: نعم، أنا قادر على الكلام.. لكن ما يجعلني أتردد في الحديث إلى الـ«بي بي سي» هو أنها ليست هيئة إعلامية مستقلة.. إنهم يأخذون أوامرهم من شعبة المخابرات الخامسة.. إنها مؤسسة سخرت نفسها لخدمة الآخرين.. فلا شخصية لها.. وقد تخبطت الـ«بي بي سي» في الآونة الأخيرة كثيرا.

الشيخ عبدالعزيز بن مبارك: أؤكد أنك الأقدر على الحديث في مثل هذه القضية وفي كل القضايا.. لكن الحقيقة أن الدولة من خلال جهازها الإعلامي يجب أن يكون لديها جهاز متكامل مخصص للرد والحديث إلى المحطات والقنوات الإعلامية العالمية الإذاعية والتلفزيونية.. وأيضا إلى الصحف ومراكز الأبحاث.. وذلك من خلال تشكيل فريق متمكن من أناس متمكنين، وجاهز دائما للرد والتمحيص.. ويكون أفراده متخصصين.. ويكون هناك أيضا شخص أو أكثر جاهز لمهمة محددة هو الأقدر عليها.. ومعنى ذلك أنني أطالب بالتخصص في مثل هذه الأمور المهمة.

أنور عبدالرحمن: الحقيقة أن السلطات الإعلامية عندنا غير قادرة؛ نتيجة عدم وجود العقول المتمكنة والمتخصصة في مخاطبة السفسطائيين.. وأنها تترك هذا الأمر كاملا للظروف، ولقد نبهنا في العهود الإعلامية السابقة مرات عديدة، وقدمنا الخطط والحلول في هذا الأمر.. لكن أقولها بصراحة شديدة.. لا حياة لمن تنادي!!

الشيخ عبدالعزيز بن مبارك: كل دول العالم تقريبا لديها أجهزتها المتخصصة القادرة على الرد والحوار والتحليل والإفحام، والقدرة على المناورة وتفويت الفرصة على من يريدون النيل منهم.. ولست أعرف لماذا نحن متأخرون في هذه الناحية.. بصراحة شيء مؤسف.

أنور عبدالرحمن: نحن نترك الأمور للظروف.. وعشنا سنين طويلة نمارس سياسة رد الفعل.. لقد آن الأوان أن نمارس المبادرة والهجوم على من يحاولون النيل منا.. لكن من يسمع؟!

سمير ناس: توجيهات سمو رئيس الوزراء الأخيرة جاءت في الصميم

البحرين تخلو من جهاز للرد على المتربصين بالبحرين والمتجنين عليها!!

تغيير دفة الحديث

أحد الحاضرين: السياحة البحرينية إلى الخارج نشطة جدا هذه الأيام.. وخاصة في شهر رمضان.. وإن الأكثرية يتوجهون إلى لندن.. مع أن رمضان لا يقضى إلا في دول إسلامية تعرف لرمضان خصوصياته وعاداته.. بل ونكهته.

أنور عبدالرحمن: الغريب في الأمر أن هؤلاء الذين يسافرون إلى لندن وغيرها رغم أنهم لا يصرفون الفلس الواحد في بلدهم.. نراهم يصرفون في لندن ببذخ.. كما أن الشيء الذي يرفضون شراءه بفلس واحد وهم في البحرين يدفعون فيه عشرات الدنانير في لندن، وهم في غاية السعادة!

أحد الحاضرين ينتهز فرصة وجود الدكتور ماجد بن علي النعيمي بالمجلس فيسأله عن الامتحانات وأحوالها في هذه الأيام..

وزير التربية: كل الامتحانات هذا العام تسير على ما يرام وبشكل منتظم.. فلا مشاكل تذكر قد حدثت هذا العام.. المؤشرات كلها تدعو إلى التفاؤل بنتائج هذا العام.. شكلنا لجانا مركزية هذا العام للإشراف على مسارات الامتحانات والإسراع في إعلان النتائج.. نحن نريد إنهاء كل ما يتعلق بالامتحانات والنتائج قبل حلول عيد الفطر المبارك.. حتى امتحانات الدور الثاني ستنتهي قبل أن ينتهي العام الدراسي قبل العيد.. ومعنى ذلك أن نتائج الدور الأول ستعلن في القريب العاجل.. أي خلال أيام.. ومعها نتائج الشهادات العامة.

ويواصل الوزير حديثه فيقول: الامتحانات هذا العام تتسم بالتنظيم الشديد في كل شيء.. وقد ظهر ذلك في المؤشرات الإيجابية جدا للامتحانات.

ويقول: حرصنا على وضع أسئلة موحدة للطلاب المعاقين وأفردنا لهم لجانا خاصة.. وخصصنا مختصين لشرح الأسئلة لهم.. وعقدت امتحانات المعاقين في قاعات خاصة بهم.. والمهم هو أن نتائج الامتحانات هذا العام تدعو إلى الارتياح.

الأجواء تتحول إلى الهدوء

(هدوء مفاجئ بالمجلس)

وعند العاشرة والنصف تقريبا.. تبدأ حركة المجلس تتوجه نحو الهدوء.. وتكاد ظاهرة الموجات البشرية التي تتسارع إلى المجلس تنخفض.. وتظهر الفرصة سانحة للأحاديث والمناقشات.. وتسمع مناقشات جانبية بين الحاضرين حول جدول أعمال مجلس الوزراء الذي انعقد يوم الإثنين الماضي والذي كان حافلا بالموضوعات المهمة بالنسبة إلى المواطنين.. وكلها تنطق بالكرم الذي تمليه أجواء هذا الشهر الكريم.. ويظهر ذلك أكثر من خلال توجيهات سمو رئيس الوزراء؛ فقد صدرت عن سموه جملة من التوجيهات التي تنطق بالخير للجميع.

○ وزير التربية يتحدث إلى الزميل لطفي نصر.

أحد الحاضرين: كانت لفتة طيبة كريمة من سمو رئيس الوزراء أن يشدد في توجيهاته على قيام الوزارات وجميع الأجهزة الحكومية بالإسراع في الوفاء بمستحقات شركات القطاع الخاص لديها.

سمير ناس: بصراحة هذا الذي تتحدثون عنه هو توجيه واحد من بين عدة توجيهات حرص عليها صاحب السمو من أجل مصلحة جميع المواطنين.. لكن أهم هذه التوجيهات من وجهة نظري هو هذا التوجيه الخاص بسرعة سداد مستحقات القطاع الخاص لدى الحكومة.. فهذه مسألة شديدة الأهمية، نظرًا إلى الحاجة القصوى إلى سرعة وصول المستحقات إلى أصحابها من النواحي كافة، وخاصة في هذه الظروف.. وأنه بصراحة شديدة نرى أن مستحقات الشركات تتأخر لدى الحكومة!

ثم يقول سمير ناس: إن دوران العجلة الاقتصادية في السوق يترتب على أداء الحقوق إلى أصحابها.. فإذا اشتغل القطاع الخاص ودارت عجلته اشتغلت بالتبعية جميع القطاعات الأخرى.. وخاصة قطاع الإنشاء الذي يؤدي إلى تشغيل عشرات القطاعات من حوله.. كما أن تيسير وتنظيم عملية صرف الرواتب من ناحية سرعة الصرف في المواعيد المحددة يؤدي إلى تشغيل كل القطاعات ودوران عجلة الاقتصاد بأكملها.. وازدهار السوق.

وقال: إن الشركات التي يتأخر صرف مستحقاتها تضطر إلى الاستدانة من البنوك.. وهذا شيء غير مستحب بالمرة.. إضافة إلى أن البنوك تُضَيِّق على الشركات الصغيرة والمتوسطة.

الشركات الصغيرة والمتوسطة

أنور عبدالرحمن: لكنْ هناك قرار آخر لمجلس الوزراء في جلسته الأخيرة، وجه إليه سمو رئيس الوزراء، وهو تخصيص جانب من الدعم المالي للشركات الصغيرة والمتوسطة، وهذا الموضوع –موضوع الشركات الصغيرة والمتوسطة– تم الخوض فيه في مجلس الشيخ عبدالرحمن بن محمد آل خليفة من ناحية أن البنوك تعطي الشركات الكبيرة وتغلّ يدها عن إعطاء الشركات الصغيرة والمتوسطة، مع أن هذا النوع من الشركات يشكل عصب الاقتصاد في دول أخرى.. ولكن يبدو أن هذه الشركات مهملة في البحرين!!

أحد الحاضرين: ولكن «تمكين» لا تبخل على هذه الشركات؛ فقد بادرت كثيرا –ولا تزال– إلى دعمها.. وأعتقد أنها لا تتوقف عن هذا الدعم أبدا وترى أن هذا هو صلب مهمتها.

سمير ناس: ظاهرة الشركات المتعثرة تضرب قطاع هذا النوع من الشركات بدرجة أكبر، وخاصة في هذه الظروف التي أصيبت فيها الأسعار بعدم الاستقرار بصفة عامة.. ويرجع ذلك بالضرورة إلى هبوط أسعار النفط.

وقال: إن هذه الأوضاع الصعبة التي يعيشها الاقتصاد البحريني نجد أن وطأتها الأشد تتوجه إلى الشركات الصغيرة والمتوسطة التي تشكل المساحة الكبرى في رقعة الاقتصاد البحريني.

وإذا تأثر قطاع هذا النوع من الشركات سلبا فإنه ينعكس على كل القطاعات.. ولذلك جاءت توجيهات سمو رئيس الوزراء بشأن تخصيص جانب من الدعم لإعانة هذه الشركات ودعمها في أدائه.. وهذا هو ما عودنا عليه سمو رئيس الوزراء، وهو الذي عينُه على الوطن وأحواله باستمرار.

ولنا لقاء في مجلس رمضاني آخر، على أمل أن يكون الصيد أثمن.. حيث من المتوقع أن تبدأ الموجات البشرية المتحركة بين المجالس الرمضانية في البحرين بالهدوء.. بعض الهدوء النسبي.

التجمع الرمضاني للمتقاعدين الإثنين المقبل

تحت الرعاية الكريمة لسمو الشيخ عبدالله بن خالد آل خليفة رئيس المجلس الأعلى للشؤون الإسلامية ورئيس مجلس مؤسسي الجمعية تنظم جمعية الحكمة للمتقاعدين التجمع الرمضاني السنوي الخامس عشر.. وذلك في التاسعة والنصف من مساء يوم الاثنين الموافق ٥ يونيو ٢٠١٧م في قاعة صاحبة السمو الملكي الأميرة سبيكة بنت إبراهيم آل خليفة.

يتضمن برنامج التجمع الرمضاني تكريم أكثر من مائة وخمسين متقاعدا من مختلف وزارات المملكة والمؤسسات الوطنية.. حيث سيتم تكريمهم بهدايا رمزية، كما سيتم تكريم الإداريين في المؤسسات الرسمية والوطنية. وقد اعدت اللجنة المنظمة برنامجا ترفيهيا وثقافيا حافلا من التراث، حيث سيوزع القرقاعون على كل الحاضرين وهدايا رمزية للمسابقات الثقافية. وقد وجهت الدعوة إلى عدد من المسؤولين في مختلف المؤسسات الرسمية والأهلية وكل دور رعاية الوالدين للمشاركة.

«حمد الجامعي» يربط نظام ملفات المرضى إلكترونيا بالمراكز الصحية

○ قائد مستشفى الملك حمد.

يفعّل مستشفى الملك حمد الجامعي بالتعاون والتنسيق مع وزارة الصحة نظام (Hope) في المراكز الصحية بمحافظة المحرق، إذ سيتم من خلاله توفير خدمة الوصول الى الملف الطبي الشامل للمرضى المسجلين بقاعدة المعلومات الصحية بالمستشفى وتيسير اطلاع الأطباء على بيانات المرضى المحولين من المراكز الصحية للمستشفى لإتمام إجراء الفحوص الطبية المتخصصة ومراجعة الأطباء والاستشاريين المتخصصين فور تلقي طلبات التحويل من المراكز الصحية، إضافة إلى خدمة حجز مواعيد المراجعة للعيادات الخارجية بمستشفى الملك مباشرة من المراكز الصحية.

يتيح نظام (Hope) تحويل المرضى من وإلى المراكز الصحية بالإضافة إلى الاطلاع الكامل من داخل المراكز الصحية على الملف الصحي لمراجعي مستشفى الملك حمد الجامعي شاملةً التقارير الطبية والأشعة التشخيصية والتحاليل الطبية وسجلات تخطيط عضلة القلب والوصفات الدوائية والعلاجية للمرضى.

ويبلغ عدد المواعيد المحجوزة للمراجعة الأولية يوميا من خلال استخدام نظام (Hope) أكثر من ٥٠٠ موعد في مختلف التخصصات الطبية أبرزها طب الطوارئ وعيادات الأنف والأذن والحنجرة، الكسور والعظام، النساء والولادة والأمراض غير المعدية كأمراض السكر والغدد، المناعة والقلب والجهاز الدوري.

وقد تم تدشين نظام المعلومات الصحية الالكتروني (Hope) في الربع الأخير من عام ٢٠١٥ بدعم من إدارة مستشفى الملك حمد الجامعي بقيادة اللواء طبيب الشيخ سلمان بن عطية الله آل خليفة قائد مستشفى الملك حمد الجامعي وبإشراف الدكتور محمد هلال رئيس نظم المعلومات الصحية بالمستشفى، وجاء النظام لتلبية احتياجات كافة المرضى ضمن نظام آني ودقيق وآمن، وهو النظام الذي قام بتطويره كوادر بحرينية في المستشفى في وقت قصير وبأقل التكاليف، بهدف أن يكون لكل بحريني ملف طبي واحد في البحرين كلها ضمن منظومة متكاملة، كما يمكن إرسال الملف الطبي الخاص بالمريض (يشترط فيه موافقة المريض) إلى أي طبيب داخل المملكة، وهو يشتمل على التاريخ الصحي للمريض وكل ما يتعلق بحالته بما أن البرنامج يسجل كل زيارات المريض للمستشفى وملاحظات كل طبيب كشف عليه.

ويحتوى نظام (Hope) على شاشة متابعة رئيسية توفر معلومات دقيقة وآنية عما يحدث في كامل أرجاء المستشفى من عيادات خارجية وأقسام داخلية، وأقسام الطوارئ وعمليات جراحية. وتقدم شاشة المتابعة إحصائيات آنية ودقيقة حول نسبة الإشغال للأسرة في المستشفى وإحصائيات حية عن مواعيد المراجعات الطبية، مما يساعد المسؤولين التنفيذيين في المستشفى على اتخاذ القرارات الدقيقة والسليمة والناجعة لضمان حسن سير العمل داخل المستشفى بشكل أسرع.

ومن جهة أخرى، أعرب البروفيسور Dennis Streveler أستاذ نظم المعلومات الطبية في جامعة هاواي ومستشار وخبير نظم المعلومات الصحية في البنك الدولي الذي حضر حفل تدشين نظام (Hope) في المستشفى في الربع الأخير من عام ٢٠١٦ عن إعجابه الشديد به، مشيرا إلى أن ما حققه مستشفى الملك حمد بتطويره هذا النظام هو إنجاز مبهر وأمر استثنائي من حيث وقت التنفيذ القياسي والاعتمادية على الكفاءات المحلية في التطوير، وذلك بأقل كلفة مادية وأعلى جودة، مادحاً النظام بأنه يحتوي على خصائص ووظائف استثنائية تفتقر إليها أنظمة أخرى عالمية باهظة التكاليف.

«التنمية الاجتماعية» والغرفة تنظمان القرقاعون السنوي الأحد

○ ديما الحداد.

تنظم اللجنة المشتركة بين غرفة تجارة وصناعة البحرين ووزارة العمل والتنمية الاجتماعية (جانب التنمية الاجتماعية) فعالية القرقاعون السنوية وذلك يوم الأحد الموافق ٤ يونيو ٢٠١٧ في مجمع السيف «المنامة». وبهذه المناسبة وجهت السيدة ديما الحداد عضو مجلس إدارة الغرفة رئيس جانب الغرفة باللجنة المشتركة دعوتها إلى الجمهور الكريم والأطفال الأعزاء لحضور الفعالية التي ستبدأ في تمام الساعة ٩:٠٠ مساء بالقرب من بوابة رقم ١٠ والدعوة عامة.

وأكدت السيدة ديما الحداد أن الغرفة ووزارة العمل والتنمية الاجتماعية (جانب التنمية الاجتماعية) قد دأبتا في كل عام على تنظيم هذه الفعالية خلال شهر رمضان المبارك وذلك حرصًا منهما على إحياء المناسبات التراثية والثقافية والتي ترتبط بالموروث البحريني الشعبي وتحقيق الترابط والتكامل المجتمعي المشترك، حيث إن الاحتفال بهذه الليلة المبهجة تدخل الفرح في نفوس جميع المشاركين من الأطفال وكبار السن من الرجال والنساء وخاصة أنها تعتبر من المناسبات ذات الصبغة الروحانية التي ترتبط بالشهر الفضيل. عبرت الحداد عن ترحيبها بجميع المشاركين في فعالية القرقاعون لهذا العام، مؤكدة أهمية إحياء هذه المناسبات السنوية وترسيخ الثقافة الشعبية للأطفال لعدم اندثارها وسط المتغيرات الاجتماعية والحياتية المؤثرة على الثقافة الوطنية باعتبار أن هذه الفعاليات تمثل الداعم في تأصيل الهوية الثقافية.

«النفط والغاز» تدشن مبادرة تعزيز المعنى الاجتماعي لرمضان

○ وزير النفط.

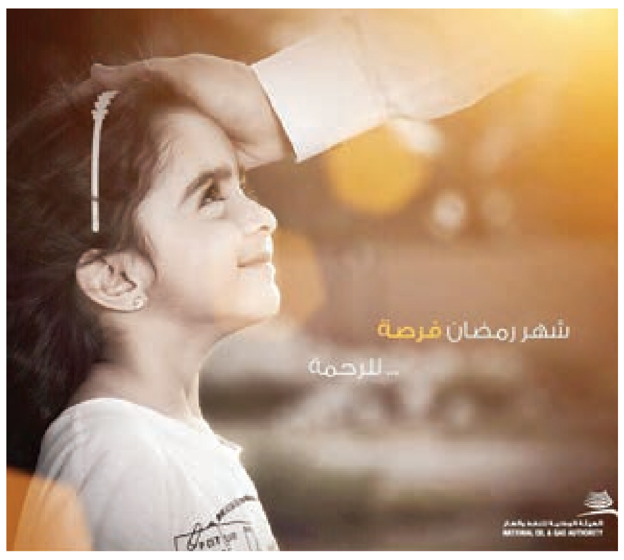

بمناسبة حلول شهر رمضان المبارك، دشّنت الهيئة الوطنية للنفط والغاز مبادرتها الرمضانية «فُرصة» لتعزيز المعنى الاجتماعي لقيم شهر رمضان الفضيل عبر مواقع وتطبيقات التواصل الاجتماعي التابعة لها وذلك من خلال تسليط الضوء على بعض السلوكيات الإيجابية في الشهر الكريم وتعزيز القيم الإنسانية والروحية التي تعمل على إحياء قيم التكافل التي يُجَسِّدُها شهر رمضان الكريم، بكل ما يحمله من أجواء إيمانية ومعانٍ سامية وقيم نبيلة.

وقال الشيخ محمد بن خليفة آل خليفة وزير النفط إن الهيئة الوطنية للنفط والغاز تستلهم جميع مبادراتها وطموحاتها من رؤية استراتيجية حكيمة، حيث جاءت هذه المبادرة الاجتماعية الرائدة التي تتبناها الاستراتيجيات والعلاقات الدولية بالهيئة في شهر رمضان المبارك في سياق ما ينتهجه شعب البحرين الوفي في التأكيد على أنه هو شهر الرحمة والمغفرة والتواصل والتراحم، تتعزز فيه قيم الترابط والتكافل الاجتماعي بين الجميع وذلك من خلال العديد من البرامج الاجتماعية كالزيارات والمجالس الرمضانية وتوطيد العلاقات الاجتماعية وتعزيز القيم الجوهرية لشهر رمضان المبارك.

من جانبه عبَّر الدكتور أحمد علي الشريان الأمين العام للهيئة الوطنية للنفط والغاز عن سروره بهذه المبادرة التي تعكس مدى حرص الهيئة على ترجمة الأهداف الاستراتيجية إلى مشاريع وبرامج ومبادرات، تُحقق أعلى عوائد الاستثمار فيها لصالح جميع الشركاء الاستراتيجيين، مُثمنًا عاليًا جهود طاقم العمل بالاستراتيجيات والعلاقات الدولية والفريق العامل على هذه المبادرة الاستراتيجية واللفتة الرائعة في استثمار الأجواء الإيمانية والروحانية خلال شهر رمضان المبارك وتفعيل مبدأ الشراكة الاجتماعية والمسؤولية المجتمعية التي من شأنها أن تُسهم في تعزيز العلاقات وتوطيدها بين الهيئة والمجتمع، مؤكدا تعزيز قيم الأخوة والتكاتف والتلاحم بين الجميع والتي تؤكِّدَها المبادئ والتعاليم السمحة للدين الإسلامي الحنيف.

١٠ عمليات زراعة كلى على قائمة السلمانية لهذا العام

د. العرادي ينادي بأهمية التوعية بالتبرع بالأعضاء

كتبت زينب حافظ:

○ د. علي العرادي.

أكد استشاري أمراض زراعة الكلى ورئيس قسم الكلى بمجمع السلمانية الطبي الدكتور علي حسن العرادي وجود عدد كبير من المرضى يعانون من الفشل الكلوي المزمن في مملكة البحرين وجميعهم يخضعون لعملية الغسيل بشكل منتظم، مشيرًا إلى ان نصفهم تقريبا جاهزون لإجراء زراعة كلى، لافتا إلى انه حتى منتصف شهر مايو من هذا العام قد تم بالفعل الانتهاء من زراعة ٣ حالات جميعها تبرع من ذويهم.

وأوضح العرادي ان الفريق الطبي سيقوم بإجراء سلسلة من العمليات خلال هذا العام لمرضى على قائمة الانتظار، لافتا إلى ان هذه العمليات تأتي ضمن برنامج زراعة الأعضاء من الأحياء، مشيرًا إلى أن العمليات المجدولة على أجندة الفريق تضم ١٠ عمليات زراعة كلى، سوف يتم الانتهاء من إجرائها قبل نهاية عام ٢٠١٧. وكلها لمواطنين بحاجة إلى عمليات زراعة كلى، مؤكدا انه في حال سير الخطة الموضوعة بنجاح سوف تتم مضاعفة هذا العدد.

وعن أهمية توعية المواطنين بالتبرع بأعضائهم وعن حالات المتوفين دماغيا، قال العرادي يوجد قليل من البحرينيين كتبوا إقرارا للتبرع بأعضائهم، موضحًا أن البحرين لا يوجد بها إحصائيات لعدد المتوفين دماغيا، ولكن تظهر كل فترة إحدى الحالات، لافتا إلى ضرورة التوعية بأهمية التبرع بالأعضاء لإنقاذ حياة المرضى.

جدير بالذكر انه قد تم تدشين لجنة (الشفاعة الحسنة البحرينية لتنشيط التبرع بالأعضاء) المنبثقة من الجمعية السعودية لتنشيط التبرع بالأعضاء «إيثار»، والتي تنشد التوعية بأهمية التبرع بالأعضاء لتخفيف آلام المرضى، وخاصة قد أقرت هيئة كبار العلماء بالإجماع عام ١٩٨٢ بجواز نقل عضو أو جزء من إنسان إلى آخر سواء كان حيا أم ميتا، إذا دعت الحاجة اليه، فيما اقر أكثرية العلماء بجواز تبرع الانسان الحي بنقل عضو منه أو جزء إلى مسلم مضطر إلى ذلك.

بتلكو تنظم ورشة للأمن والسلامة لموظفي البوليتكنك

في إطار برنامج الشركة للمسؤولية الاجتماعية، نظمت دائرة الصحة والسلامة لدى بتلكو ورشة عمل تدريبية على إجراءات الأمن والسلامة لمجموعة من موظفي كلية البحرين التقنية بوليتكنك البحرين وحظيت المجموعة خلال الورشة التعليمية بتعلم إجراءات السلامة المتبعة في حالة وقوع حريق من أجل التعزيز من مستوى جهوزيتهم للتعامل في الحالات الطارئة في الكلية.

وخلال ورشة التدريب العملية استعرض مدير الصحة والسلامة سيد إبراهيم الهاشمي، لموظفي الكلية أنواع طفايات الحريق المختلفة واستخداماتها المتخصصة، وأنواع الحرائق الممكن وقوعها وكيفية مكافحتها.

من جانبه أعرب مدير عام الموارد البشرية والتطوير بمجموعة بتلكو الشيخ أحمد بن خليفة آل خليفة عن التزام الشركة بدعم مبادرة تدريب موظفي كلية بوليتكنك على إجراءات الأمن والسلامة في حالة وقوع الحريق من أجل ضمان جهوزيتهم التامة للتعامل مع مثل هذه الظروف الطارئة.

وأضاف: «تهدف الورش التدريبية في إجراءات الأمن والسلامة إلى تزويد الموظفين بالمعلومات اللازمة من خلال التمارين العملية والتمكن من التعامل مع الحالات الطارئة مثل وقوع الحريق».

واختتم حديثه قائلاً: «تؤدي سلسلة ورش العمل التدريبية المتخصصة التي تطلقها شركة بتلكو دورًا أساسيا في خدمة المجتمع والحفاظ على الأرواح وخصوصًا في المؤسسات التعليمية مثل بوليتكنك البحرين».

شوشرة سياسية..!!

بقلم:

إبراهيم المناعي

ماذا جَنَت البحرين من ممارسة الديمقراطية خلال السنوات الماضية...؟!

هذا السؤال كان لابد ان نسأله بعد حل جمعية الوفاق الإسلامية ثم جمعية وعد الليبرالية مؤخرا. وعلى امتداد عقود طويلة من التضحيات كانت الديمقراطية حلم أهل البحرين في الشراكة مع الحاكم في صنع القرار السياسي وإدارة الدولة من حيث الرقابة والتشريع، ولهذا استجاب القائد لهذا الحلم وأصبحت الديمقراطية أحد مقومات المشروع الإصلاحي لجلالة الملك المفدى في عام ٢٠٠١ من حيث إطلاق الحريات، وتأسيس الجمعيات السياسية، ثم تأسيس المنظومة التشريعية بغرفتيها الشورى والنواب، حيث فتح المجال واسعاً لممارسة الحقوق السياسية للرجل والمرأة للترشح والانتخاب، ثم إنشاء المحكمة الدستورية، والنيابة العامة، وتثبيت مبدأ الفصل بين السلطات في دستور مملكة البحرين ٢٠٠٢ كدعامة رئيسية للعمل الحكومي.

ولكن تجري الرياح بما لا تشتهي السفن.

فبعد حوالي خمسة عشر عاما وأربعة فصول تشريعية، مازالت البحرين تعاني من (الشوشرة) على برامجها التنموية من خلال أداء بعض الجمعيات السياسية المعاكس للسياسة العامة للدولة وغير المتوافق عليه وطنيا، وكذلك أداء السلطة التشريعية المُخيّب لآمال وتطلعات المواطنين خلال هذه الفصول الأربعة، إضافة الى أن هذه السلطة أصبحت تُشكّل عبئاً سياسياً وماليا على الحكومة. ولذلك استشعرت البحرين – وبعد ان استنفدت كل السبل لاحتواء هذه الشوشرة- بضرورة حل بعض الجمعيات السياسية ومصادرة أموالها، والتفرغ لمواصلة البناء والتنمية، وكان لها ما أرادت.

وإذا كانت الديمقراطية عملية ممارسة سياسية تراكمية في المجتمعات، فإنني أعتقد انه يجب على الدولة بداية تهيئة المجتمع – من حيث الوعي والثقافة والإرادة الحرة- بأهمية (الديمقراطية المناسبة) لكل مجتمع، والتي يجب تداولها في حدود المسموح والمتاح، تماشياً مع ثقافة أهل البحرين في علاقتهم المباشرة مع الحاكم عبر أجيال، هذه الثقافة القائمة على (نظام البيعة) منذ السنوات الأولى لقيام هذه الدولة، ثم ممارسة الديمقراطية بشكل مرن يتكيف مع تطوّر الأوضاع السياسية والاقتصادية داخليا وإقليميا ودوليا.

لعل من أهم الأخطاء التي وقعت فيها بعض الجمعيات السياسية -وهي كثيرة- عدم قراءتها جيدا لمجتمع البحرين في علاقته السياسية ببيت الحكم، وما هو مفهوم المجتمع للسياسة لديه، وهو الخارج توّاً من مرحلة تغييب سياسي امتدت حوالي ثلاثين عاما تقريبا، بالإضافة الى هذا الوقت الذي نحن خارجون فيه من ازمة سياسية عصفت بالبحرين وأهلها، وامتدت آثارها الى ظهور (أزمة ثقة) بين جميع مكونات المجتمع وأطراف المعادلة السياسية. وفي الجانب الآخر جمعيات سياسية (وجودها من عدمه سواء).

أما في الشأن التشريعي، فهناك شبه إجماع عام من قبل المواطنين ومن مختلف شرائح المجتمع على ضعف الأداء النيابي ومخرجات المجلس طوال أربعة فصول تشريعية. وان السلطة التشريعية أصبحت عبئاً ووبالاً على المجتمع وإرهاقاً على ميزانية الدولة.

ولهذا، ومن اجل التركيز على البناء والتنمية، وحفاظا على المال العام والمكتسبات، والتخلص من جميع أنواع (الشوشرة)، اقترح على الدولة إعادة النظر في عملية الإصلاح، وحل المتبقي من الجمعيات السياسية وتعطيل البرلمان إلى حين ترتيب أوراق البيت من الداخل، والتعافي من الأزمة السياسية والمالية، وتهيئة المجتمع ثقافياً ومعرفياً لاستقبال الديمقراطية بوعي اكبر وثقافة عالية في روح من المحبة والتسامح.

والله الموفق.

بسم الله الرحمن الرحيم
يا أيتها النفس المطمئنة ارجعي إلى ربك راضية مرضية فادخلي في عبادي وادخلي جنتي
صدق الله العظيم

يتقدم
رئيس وأعضاء مجلس الإدارة
والإدارة التنفيذية وجميع موظفي
بنك البحرين والكويت
والشركات التابعة له
بخالص التعازي وعظيم المواساة إلى
عبدالصمد الشايجي
الموظف في البنك
في وفاة المغفور لها بإذن الله تعالى
أختـه
تغمد الله الفقيدة بواسع رحمته
وأسكنها فسيح جناته وألهم أهلها
وذويها الصبر والسلوان.
﴿إنا لله وإنا إليه راجعون﴾

فعاليات مجتمعية ترحب بافتتاح مكتب إيواء من يتعرضون للاتجار

كتب: مكي حسن

أشادت النائبة رؤى الحايكي بجهود المؤسسة الوطنية لحقوق الإنسان في حلتها الجديدة وبخطوتها المميزة في افتتاح مكتب لها لحماية من يتعرضون للاتجار بهم من الرجال والنساء.

وأوضحت ان التشكيلة الجديدة للمؤسسة الوطنية لحقوق الإنسان في البحرين وما تضعه من سياسات هي بناءة ومفيدة للمواطنين والمقيمين، وقد كان ذلك واضحا في النهج الذي اختطه وفد المؤسسة الوطنية في اجتماعها الأخير بجنيف.

○ رؤى الحايكي.

○ جعفر خليل.

○ يعقوب يوسف.

وتابعت: أما فيما يتعلق بفتح مكتب إيواء تابع للمؤسسة الوطنية يقدم مختلف الخدمات الأمنية والطبية والنفسية والقانونية لمن يتعرضون للاتجار فهذه خطوة ممتازة جدا تحلق بالبحرين عاليا في أجواء أهداف التنمية البشرية وحقوق الإنسان وتعزيز ما جاء في المشروع الإصلاحي لجلالة الملك المفدى، وأضافت: لما التقينا مؤخرا بجلالة الملك في حفل إفطار، أكد لنا ان مشروع الإصلاح ليس مرتبطا بفترة زمنية معينة بل المشروع مفتوح لمراحل قادمة ستتمتع البحرين بمزيد من ثمار الإصلاح.

وحول استغلال البشر وكيفية التصدي له، فذكرت ان القضية منتشرة على صعيد عالمي، وفي ظل الظروف الراهنة لم تنسَ البحرين العمالة الأجنبية الوافدة بل نراهم على سلم أولويات الدولة، وشرعت بذلك تشريعات لصالحهم، المهم ان المشروع الإصلاحي قائم والمسيرة ماشية من دون توقف، واختتمت تعليقها بأنها كانت في غاية السعادة وهي تقرأ أمس هذا الخبر، واعتبرت ذلك بسبقية مملكة البحرين في هذا الخصوص.

ومن جانب آخر، أشاد الأمين العام المساعد لشؤون الإعلام بالاتحاد العام لنقابات عمال البحرين جعفر خليل بخطوة المؤسسة الوطنية لحقوق الإنسان في فتح مكتب لها لإيواء ضحايا من تعرضوا للاتجار بهم واصفا إياها بالخطوة المتقدمة في هذا المجال.

وأضاف أن الاتحاد العام مع أي مبادرة تهدف إلى مصلحة العمال، مشددا في هذا الشأن على أهمية توفير أجواء لتحقيق حقوق الإنسان، والعمال هم جزء ومكون أساسي سواء في مملكة البحرين أو غيرها من دول العالم وإن هذا التوجه هو فعلا لصالح العمال، وقال: «نتطلع إلى أن يترجم على ارض الواقع لأهميته وخاصة ان المركز سوف يقدم خدمات حماية أمنية وطبية ونفسية واستشارات قانونية وذلك من خلال إيواء المتضررين في غرفه وباحته».

كما افاد بأن الخطوة بحد ذاتها تعد متقدمة لكون العامل أو العاملة ممن تعرضوا للاتجار بهم سواء في العمل أو في حياتهم، يجد يدا ممدودة للمساعدة لإخراجه من هذه الورطة والمأزق، واختتم بمباركة هذه الخطوة متطلعا إلى ترجمتها على ارض الواقع.

وفي هذا الصدد، اتصلنا بيعقوب يوسف الرئيس التنفيذي للاتحاد الحر لعمال البحرين من أجل تعليقه حول موضوع فتح مكتب الإيواء لمن يتعرضون للاتجار بهم، فقال: «بصراحة هذه خطوة جيدة وسباقة بأن يكون لدينا في مملكة البحرين مكتب لقضايا الاتجار قبل وقوعها» منوها بأن هذا التوجه كان موجودا لدى هيئة تنظيم سوق العمل لكن ان يكون مكتبا تشرف عليه أو تابعا للمؤسسة الوطنية لحقوق الإنسان، فهذا شيء عظيم، يستحق من عملوا عليه كل الشكر والتقدير، ومؤكدا أن مملكة البحرين والحمد لله خالية حتى هذه اللحظة من مسألة الاتجار بالبشر لكن الاحتياط واجب وليس علينا ان ننتظر حصول القضايا ثم نأخذ إجراءات لمكافحة هذه الظاهرة، لذا فإن وجود مركز لإيواء ضحايا ممن يتعرضون للاتجار هي خطوة سباقة وفي الصميم.

في تعديل بقانون أمام مجلس الشورى

الحبس ٦ أشهر وغرامة ٥٠ ألف دينار والغلق عقوبة المنشأة السياحية التي تعمل من دون ترخيص

وافقت لجنة الخدمات بمجلس الشورى على مشروع قانون بتعديل بعض أحكام المرسوم بقانون رقم (١٥) لسنة ١٩٨٦م بشأن تنظيم السياحة (المعد في ضوء الاقتراح بقانون المقدم من مجلس النواب)، والذي يهدف إلى تعزيز الجانب الرقابي بما يخدم تنظيم السياحة وتطويرها، وتغليظ العقوبة والغرامات في القانون، ومنح الإدارة المختصة سلطة فرض الغرامات على المخالفين لأحكام هذا القانون، وتعزيز صلاحيات إدارة المرافق والخدمات السياحية بالقانون ومنحها حق الغلق بالطريق الإداري للمخالفين.

وأكدت اللجنة أن التعديل يسهم في دعم القطاع السياحي في مملكة البحرين؛ لما له من آثار إيجابية على الاقتصاد الوطني، فضلا عن أنه يمثل واجهة حضارية للمملكة لكونه يستقطب أعدادا كبيرة من السياح من مختلف دول العالم، كما يهدف إلى الحد من استغلال البعض للقطاع السياحي واستخدامه في أعمال تتعارض مع الآداب العامة، مع تعزيز صلاحيات إدارة المرافق والخدمات السياحية بما يعزز تنظيم المرافق السياحية وتطويرها.

ولفتت اللجنة إلى أن العقوبة المنصوص عليها بالقانون غير رادعة بالحدّ الذي يضمن عدم المخالفة أو التكرار، ولا تُعطي النيابة العامة حقّ الحبس على ذمة التحقيق، الأمر الذي يتطلب تشديد العقوبة للحفاظ على النشاط السياحي.

وبموجب التعديلات «لا يجوز مزاولة أعمال الخدمات السياحية إلا بترخيص من الوزارة المختصة بشؤون التجارة، ويصدر بشروط وإجراءات الترخيص وتجديده وحالات إلغائه قرار من الوزير المختص بشؤون التجارة».

كما يُعاقَب كل من يخالف أحكام المواد (٢)، (٣)، (٤) من هذا القانون أو القرارات المنفّذة لأحكام هذه المواد بالحبس مدة لا تجاوز ستة أشهر وبغرامة لا تقل عن عشرة آلاف دينار ولا تزيد على خمسين ألف دينار أو بإحدى هاتين العقوبتين، وذلك فضلاً عن جواز الحكم بغلق المنشأة أو إزالتها.

وفي حالة العود تكون العقوبة الحبس مدة لا تقل عن شهر ولا تزيد على سنة وبغرامة لا تقل عن عشرين ألف دينار ولا تزيد على مائة ألف دينار، مع وجوب الحكم بغلق المنشأة أو إزالتها.

ويجوز في غير حالة العود التصالح أمام هيئة البحرين للسياحة والمعارض في الجرائم المنصوص عليها في المواد (٢ و٣ و٤) أو القرارات المنفذة لأحكامها، وذلك بسداد الحد الأدنى للغرامة المقررة، وفقًا للضوابط والإجراءات والمدة التي يصدر بها قرار من الوزير المختص بشؤون التجارة، وتنقضي الدعوى الجنائية بالتصالح.

كما يعاقب على مخالفة قرارات الوزير المختص بشؤون التجارة الصادرة تنفيذًا للبند «٢» من المادة الـ(١١) من هذا القانون بغرامة لا تقل عن عشرة آلاف دينار ولا تزيد على خمسين ألف دينار، فضلاً عن الحكم على المخالف بأداء الرسم الذي امتنع عن دفعه.

وأكدت هيئة البحرين للسياحة والمعارض عدم وجود أي تحفظات لديها على مشروع القانون كما ورد في قرار مجلس النواب، كما بيّن ممثلو الهيئة أن العقوبة المنصوص عليها بالقانون غير رادعة بالحدّ الذي يضمن عدم المخالفة أو التكرار، بالإضافة إلى محدودية صلاحيات إدارة المرافق والخدمات السياحية بالقانون، مقارنةً ببلدان المنطقة أو غيرها، بالإضافة إلى ضعف العائد المادي في مجال يدرّ كثيرًا من الأرباح على مستثمريه.

وأكدت الهيئة أنه على الرغم من أهمية زيادة عدد اختصاصيّي الرقابة السياحية فإنه بالرجوع إلى الدور المنوط بهم، وتحقيقًا للمبدأ القانوني لمنحهم صلاحية الضبط القضائي فقط لما يتعلق بوظائفهم، يتعين تدريب من يخوّل الضبطية القضائية لمعرفة معايير الجودة السياحية ومعايير تصنيف واشتراطات ممارسة الأنشطة السياحية، وهو بمكان من الأهمية ولا يتأتى في فترة قصيرة، لذلك فإن تخويل عدد عشرين موظفًا صفة الضبطية القضائية وتغييرهم كل ثلاثة إلى ستة أشهر يفقد مؤدي الوظيفة المعرفة والمهارة اللازمين لها، وبالتالي نتيجة لاختصاص الوظيفة فقط بما يتعلق بجودة الخدمات السياحية وبعض الجوانب الإجرائية يتوقع انخفاض الجودة وحدوث تسيّب في القطاع السياحي كأثر لازم لهذا التعديل المقترح، وأيضًا يتعلق الأمر بالتدريب على الجانب القانوني وكيفية تحرير المخالفات وإجراء محاضر الاستدلال وغيرها من الجوانب القانونية التي لا تتأتى في فترة قصيرة ولا بد لها من تدريب ومتابعة لاكتساب المهارة والمعرفة.

وشددت الهيئة على أن أسلوب وطبيعة عمل الوظائف المعنية تختلف اختلافًا كليًا عن أي وظيفة مكتبية، إذ يتعين على اختصاصي الرقابة كجزء مهم من عمله زيارة المنشآت السياحية المختلفة، سواء لتقرير صلاحيتها من حيث التجهيزات أو الرقابة على الخدمات المقدمة وفي أوقات تقترب من الفجر يوميًا، ولذلك يتعين ضمان الرقابة على نزاهة وتحفيز من يقوم بهذه المهمة، ولذلك فإن إسناد الرقابة إلى أشخاص لا يوجد لديهم حافز حالي أو مستقبلي يتعلق بهذه الوظيفة سيفتح الباب نحو إهمالهم مهام وظائفهم على الأقل، وقد يؤدي إلى الفساد سعيًا لاقتناص أكبر فائدة ممكنة في الوقت القليل الممنوح لهم.

وبيّنوا أن مدة التوظيف المقترح ستؤدي إلى ضغط كبير بالنسبة إلى إدارة الموارد البشرية وصعوبة في إيجاد من يرقى للدور المندوب له ويقبل العمل مدة قصيرة من دون مستقبل حقيقي، كما أن ذلك قد يستلزم استبانة رأي ديوان الخدمة المدنية كجهة مختصة.

وأخيرا أكدت الهيئة مشاركتها المجلس النيابي في التعديلات التي أجريت على مواد مشروع القانون وفي الاقتراحات الآتية التي تصب في مجال الاهتمام المشترك بتعزيز الجانب الرقابي ودعم قطاع السياحة، طبقًا للمبادئ والأسس التي قام عليها المشروع:

أ- تغليظ العقوبة والغرامات في القانون، وتطبيق الغرامات من دون اللجوء إلى القضاء على المخالفين بجانب العقوبات الأخرى.

ب- تعزيز صلاحيات إدارة المرافق والخدمات السياحية بالقانون ومنحها حق الغلق بالطريق الإداري للمخالفين.

ج- إيجاد حافز مجز أو نسبة من الغرامات لاختصاصيّي الرقابة السياحية.

د- تخصيص متحصل الغرامات للخطط التسويقية وغير التسويقية للمملكة بشرط استخدامها لتطوير القطاع السياحي.

الشورى يتجه إلى الموافقة على فصل الذمة المالية للزوج عن الزوجة

يتجه مجلس الشورى إلى الموافقة على المرسوم بقانون رقم (١٩) لسنة ٢٠١٦م بتعديل بعض أحكام القانون رقم (٣٢) لسنة ٢٠١٠م بشأن الكشف عن الذمة المالية، والذي يهدف إلى فصل الذمة المالية لزوج المُلزم بالكشف عن الذمة المالية بالإضافة إلى استثناء المنقولات من العناصر الواجب الإفصاح عنها، نظرًا إلى صعوبة حصر المنقولات وإثباتها من الناحية العملية في إقرار الذمة المالية.

وأكدت لجنة الشؤون التشريعية والقانونية بمجلس الشورى في تقريرها المعروض على المجلس في جلسته القادمة، أن المرسوم بقانون لا يوجد به أي شبهة في مخالفته لأحكام الدستور سواء من الناحية الشكلية أو الإجرائية أو الموضوعية، موضحة أن المرسوم بقانون صدر بموجب المادة (٣٨) من الدستور، وقد توافرت فيه الشروط الواردة في المادة المذكورة من حيث فترة إصداره وعرضه على المجلسين، إذ تنص المادة (٣٨) على أنه «إذا حدث فيما بين أدوار انعقاد كل من مجلس الشورى ومجلس النواب أو في فترة حل مجلس النواب ما يوجب الإسراع في اتخاذ تدابير لا تحتمل التأخير، جاز للملك أن يصدر في شأنها مراسيم تكون لها قوة القانون، على ألا تكون مخالفة للدستور».

وأردفت أنه تم إصدار المرسوم بتاريخ ٦ أكتوبر ٢٠١٦م، وبناء عليه فإن المرسوم بقانون صدر أثناء غياب البرلمان بين دوري الانعقاد الثاني والثالث من الفصل التشريعي الرابع؛ باعتبار أن الميعاد الدوري للإفصاح عن الذمة المالية طبقًا للقانون قد بات على وشك التطبيق وما يلازمه من صعوبات عملية، الأمر الذي يستلزم الإسراع في معالجة القصور في القانون النافذ.

وقد تم اطلاع مجلس الشورى على المرسوم بقانون في الجلسة الثالثة من دور الانعقاد العادي الثالث من الفصل التشريعي الرابع المنعقدة بتاريخ ٣٠ أكتوبر ٢٠١٦م، وهذا يتناسب مع ما نصت عليه الفقرة الثانية من المادة ذاتها «ويجب عرض هذه المراسيم على كل من مجلس الشورى ومجلس النواب خلال شهر من تاريخ صدورها إذا كان المجلسان قائمين أو خلال شهر من أول اجتماع لكل من المجلسين الجديدين في حالة الحل أو انتهاء الفصل التشريعي».

وأوضحت اللجنة أن المرسوم بقانون يهدف إلى فصل ذمة الزوج عن ذمة المُلزم بالكشف عن الذمة المالية بالإضافة إلى استثناء المنقولات من العناصر الواجب الإفصاح عنها، وهذا ما يتناسب مع التشريعات المقارنة في هذا الشأن، حيث قصرت تطبيق هذا القانون على المُلزم وأولاده القصر من دون أن يمتد الإفصاح إلى الزوج، وقد جاء هذا التعديل نظرًا إلى ما كشف عنه التطبيق العملي للقانون رقم (٣٢) لسنة ٢٠١٠م بشأن الكشف عن الذمة المالية، من صعوبات عملية وموانع تطبيقية تمثلت بالنسبة إلى زوج المُلزم خاصة، فالذمة المالية للزوجين تعتبر منفصلة من الناحية الشرعية.

وأشارت اللجنة إلى ضرورة مراجعة التعديل الوارد في مرسوم القانون المتعلق بالفقرة (٢) من المادة الأولى من قانون رقم (٣٢) لسنة ٢٠١٠م بشأن الكشف عن الذمة المالية، والذي ذهب إلى حذف الأموال المنقولة من تعريف مفهوم الذمة المالية، باستثناء أرصدة البنوك وأنصبة وأسهم الشركات، وترى اللجنة أن هناك العديد من الأشياء التي تدخل قانونًا ضمن مفهوم المنقولات، وتكون ذات قيمة مالية عالية قد توازي أو تزيد على قيمة العقارات؛ وبناء عليه رأت اللجنة الإبقاء على المنقولات مع تحديد ما يعادلها من مبالغ مالية ليكون الإفصاح عنها واجبًا حينها، كأن تحدد قيمتها بخمسة آلاف دينار بحريني.

من جانبها أكدت وزارة العدل والشؤون الإسلامية والأوقاف أن المرسوم بقانون يسعى إلى فصل الذمة المالية لزوج المُلزم بالكشف عن الذمة المالية بالإضافة إلى استثناء المنقولات من العناصر الواجب الإفصاح عنها، نظرًا إلى صعوبة حصر المنقولات وإثباتها من الناحية العملية في إقرار الذمة المالية.

«البحرين الوطني» يقدم منحة مالية لجمعية تنمية الطفولة

أشاد رئيس مجلس إدارة الجمعية البحرينية لتنمية الطفولة الدكتور حسن فخرو بالإسهامات المتميزة للمؤسسات المالية العاملة في مملكة البحرين ودورها الكبير في تعزيز وتطوير الخدمات الاجتماعية والتنمية التي تقدمها المؤسسات الأهلية والاجتماعية في المملكة.

جاء ذلك خلال استقبال فخرو الرئيس التنفيذي لبنك البحرين الوطني السيد جان كريستوف دوران والسيد ناصر محمد ناصر أمين سر مجلس إدارة بنك البحرين الوطني، حيث تم تقديم منحة مالية من البنك لدعم البرامج التنموية والخدماتية التي تقوم بها الجمعية ومركز الأمير سلطان بن عبد العزيز آل سعود لتنمية السمع والنطق ومساندتهما في تنفيذ الخطط المعتمدة وفقا للاستراتيجيات التي تنظم عملها والهادفة إلى الارتقاء بواقع الطفولة ودعم الخدمات التي تصب في هذا الجانب.

وأعرب فخرو عن تقدير مجلس الإدارة والمنتسبين للجمعية لهذه المساهمة التي من شأنها تمكين الجمعية من القيام بدورها المرجو في خدمة الطفولة في البحرين، متمنيا للبنك مزيدا من النجاح والتقدم.

من جهته أكد دوران أن رعاية البنك ودعمه لمشروعات الجمعية البحرينية لتنمية الطفولة يأتي من إيمان البنك بأهمية هذا الواجب الوطني نحو هذه الشريحة المهمة من المجتمع، وقال إن الاهتمام بالجانب الاجتماعي والإنساني يأتي ضمن أولويات البنك نحو المجتمع، حيث من واجبه المساهمة مع الجمعيات الخيرية والاجتماعية والثقافية والصحية في أداء دورهم تجاه المجتمع في المملكة.

حضر اللقاء من إدارة الجمعية البحرينية لتنمية الطفولة الدكتور عبدالله الحواج والأستاذة فوزية المحروس والدكتور حسن إبراهيم كمال والدكتور فؤاد شهاب والسيدة غادة ضيف.

البلدي الجنيد يؤكد أهمية تعاون الجميع للحفاظ على النظافة

○ طه الجنيد.

رأى عضو المجلس البلدي للمنطقة الشمالية طه الجنيد أن لبسًا قد وقع في فهم بعض الصحفيين لوصفه وشرحه الوضع العام لأداء شركة النظافة في الشمالية أورباسير خلال جلسة المجلس الاعتيادية الثامنة عشرة من دور الانعقاد الثالث يوم الاثنين الماضي.

ونوه الجنيد بأنه استعرض خلال جلسة المجلس تقريرًا يوضح أداء شركة النظافة بعد مرور عام من التعاقد مع الشركة المكلفة بمهام النظافة في المحافظة الشمالية، من خلال عدد من الاستبيانات التي قامت لجنة الخدمات والمرافق العامة بالمجلس بإعدادها خلال الفترة القليلة الماضية وأجراها مجموعة من المواطنين والمقيمين بالشمالية.

وقال الجنيد «قمت بإظهار نتائج الاستبيانين الإلكترونيين واللذين يقيسان الرأي العام حول طبيعة عمل الشركة من حيث مستوى النظافة في المنطقة والإجابة عن عدد من الأسئلة حول آلية العمل التي تنتهجها الشركة في القيام بمهامها».

وأضاف «هدفنا الرئيسي من العرض الذي قدمته قياس رضا الجمهور بمستوى خدمات النظافة في المنطقة الشمالية، بالإضافة إلى قياس جودة الخدمات المقدمة من قبل الشركة والارتقاء بالوضع البيئي في المحافظة الشمالية عبر بعض الملاحظات التي ندونها كنتيجة طبيعية لعملية الرقابة التي نمارسها على عمل الجهاز التنفيذي في متابعته لتطبيق شركة النظافة أعمالها بما نص عليه العقد المبرم معها وهو حق مكفول لنا ضمن اختصاصاتنا المحددة في قانون البلديات».

وأردف الجنيد «نؤكد باستمرار وفي أكثر من مناسبة أن شركة النظافة جهة من الجهات التي تسهم في تحسين الوقع البيئي والمنظر الحضاري للمحافظة، وأن هناك مسؤولية مشتركة وأدوارًا لبعض الجهات الأخرى لا بد من التأكيد على أنها جزء فاعل ضمن منظومة العمل للحفاظ على البيئة، وهي تتمثل بالجهاز التنفيذي والمجلس البلدي والمواطنين والإعلام الذي يعد عاملاً كبيرًا في تحسين مفاهيم الحفظ على البيئة، والجدير بالذكر أننا نوهنا أيضًا على ضرورة رفع مستوى الوعي لدى المواطنين وفرض غرامات على المخالفين وتفعيل أدوار مفتشي الرقابة لدى الجهاز التنفيذي».

وتابع «ننظر إلى شركة النظافة على أنها شريك فاعل في الحفاظ على النظافة، وبتعاون الجهات الأخرى التي ذكرناها جميعها نصل إلى مستوى نظافة متقدم وبشكل يرفع من جمالية الواجهة الحضارية للبلد ويعزز مفاهيم الشراكة المجتمعية والإنسانية وبشكل ينعكس على عملية الاستدامة في الحفاظ على البيئة بشكل راقٍ».

البحرين تشارك في افتتاح أعمال المجلس التنفيذي لمنظمة الصحة العالمية

شاركت فائقة بنت سعيد الصالح وزيرة الصحة أمس الخميس في افتتاح أعمال الدورة الحادية والأربعين بعد المائة للمجلس التنفيذي لمنظمة الصحة العالمية، والتي تعقد في المقر الرئيسي لمنظمة الصحة العالمية بجنيف.

وقد افتتحت أعمال الدورة بانتخاب الرئيس ونوابه، واعتماد جدول الأعمال، وأعقبهما استعراض حصيلة جمعية الصحة العالمية السبعين، وتقرير لجنة البرنامج والميزانية والإدارة التابعة للمجلس التنفيذي، وتقارير الأمانة حول موضوعي القضاء على الملاريا وأمراض القلب الروماتيزمية، وذلك خلال الجلسة الأولى من أعمال الدورة.

وتم خلال الجلسة الثانية متابعة المواضيع ذات العلاقة بالشؤون الإدارية ومسائل تصريف الشؤون وشؤون العاملين.

افتتاح مركز مصادر التعلم بإعدادية عثمان بن عفان

افتتحت الأستاذة لطيفة البونوظة الوكيل المساعد للتعليم العام والفني بوزارة التربية والتعليم مركز مصادر التعلم بمدرسة عثمان بن عفان الإعدادية للبنين، بعد استكمال تطويره من قبل ٤٠ طالبًا من هذه المدرسة ومدرسة الشيخ عبدالله بن عيسى الثانوية الصناعية للبنين وعدد من طلبة مساق خدمة المجتمع بالمرحلة الثانوية، وضمن برنامج «ابتكر» لتحسين البيئة المدرسية.

وهنأت البونوظة الطلبة أصحاب هذا الإنجاز المتميز، شاكرةً المؤسسات الحكومية والخاصة ومؤسسات المجتمع المدني الداعمة لبرنامج «ابتكر»، الذي يهدف إلى تشجيع الطلبة على المشاركة الفعلية في تطوير البيئة التعليمية في مدارسهم، لما لذلك من أثر إيجابي في الارتقاء بمستوى تحصيلهم الدراسي، فضلاً عن تنمية روح الإبداع والابتكار لديهم، مشيدةً بدعم ومساندة وزير التربية والتعليم لهذه المبادرة في إطار اهتمامه بتشجيع الابتكار والإبداع الطلابي.

ثم تم تكريم الطلبة المساهمين في إعادة تصميم مركز مصادر التعلم، والمدارس المشاركة في برنامج «ابتكر»، وجميع المؤسسات الداعمة للبرنامج.وقد تضمنت عملية إعادة تصميم مركز مصادر التعلم تغيير الديكورات ولون الجدران وطرق عرض الكتب والروايات، إضافة إلى اقتراح الطلبة عناوين عدد من الكتب لتزويد المركز بها، إلى جانب إعادة تصميم حديقة المدرسة بحيث تكون بمثابة صف خارجي لتقديم الحصص الدراسية بأسلوب مبتكر، وذلك بإشراف عدد من معلمي التعليم الفني والزراعة.

من جهتها، أكدت الشيخة هالة بنت علي آل خليفة منسقة البرنامج أن هذا الإنجاز الذي حققه الطلبة في إعدادية عثمان يحفز القائمين على برنامج «ابتكر» على التوسع في تطبيقه في الفترة المقبلة في مدارس أخرى، لتعميم أثره الإيجابي في تطوير بيئة مدرسية جاذبة ومحفزة، بما ينعكس إيجابًا على تحصيل الطلبة الدراسي، بمن فيهم ذوو الاحتياجات الخاصة، معربةً عن تقديرها للجهات الداعمة.

الجدير بالذكر أن برنامج «ابتكر» يعد إحدى المبادرات المنبثقة عن مشروع «رأيك يهمنا»، الذي تنفذه الوزارة منذ عدة أعوام دراسية، بهدف التعرف على آراء الطلبة ووجهات نظرهم وأفكارهم في مجالات الأنشطة والبيئة المدرسية وعمليات التعليم والتعلم، تمهيدًا لرفعها إلى المختصين بالوزارة والاستفادة منها.حضر الافتتاح الأستاذة نجود الدوسري مدير إدارة التعليم الإعدادي، وممثلو الجهات الداعمة لبرنامج «ابتكر».

قضايا وحوادث

تقديم: سيد عبدالقادر
sayedo@hotmail.com

سؤال؟

مهزلة ابتدعها الغرب منذ سنوات وأطلق اسم منظمات المجتمع المدني، ورغم جمال الاسم وروعة أهدافه المعلنة، إلا أن هذه المنظمات ومن بينها «بعض» جمعيات حقوق الإنسان، تحولت خلال الربيع العربي الأسود إلى معامل لتفريخ عملاء للغرب، ونشطاء في هدم أنظمة بلادهم من الداخل، ولذلك تغدق عليها واشنطن وعواصم أوروبية مئات الآلاف من الدولارات سنويا.

الغريب والمثير أنه إذا تدخلت الدول التي توجد بها هذه المنظمات، لمراقبة المبالغ التي ترد إليها وحاولت تقنين الأمر ووضع الرقابة الكافية لمعرفة أين تنفق هذه الأموال، شنوا هجوما شديدا عليها.

هل هناك من يقبل استمرار هذه المهزلة؟

سيد عبدالقادر

مفاجأة في حادث سرقة صرافة في «الرفاع»

اللص استعان بمسدس بلاستيكي وزي عسكري سرقه من غسيل الجيران

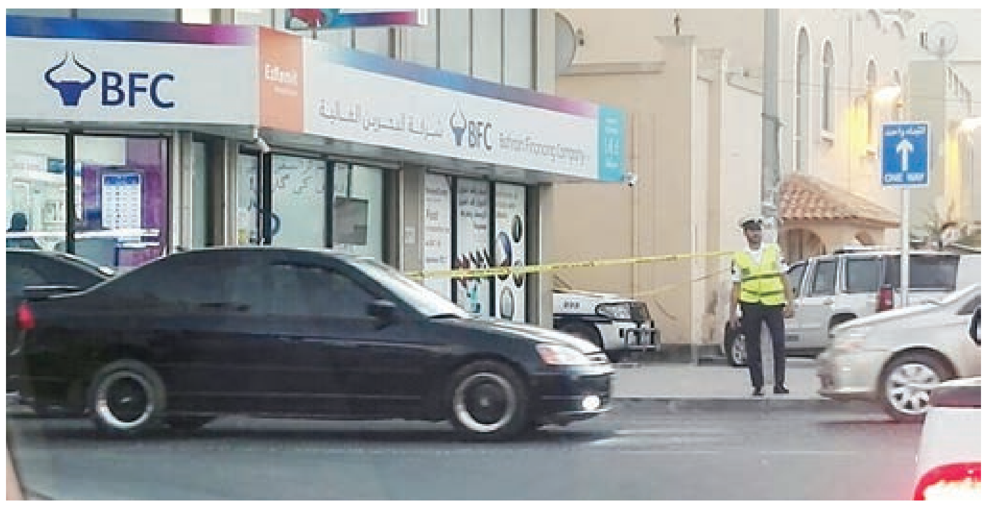

قررت المحكمة الكبرى الجنائية الخامسة برئاسة القاضي إبراهيم الزايد وعضوية القاضيين محسن مبروك ومعتز أبو العز وأمانة سر يوسف بوحردان تأجيل قضية لص آسيوي سرق ٢٧٠٠ دينار من محل صرافة في الرفاع، خلال شهر أبريل الماضي إلى ١٣ سبتمبر المقبل لندب محام للمتهم.

كشفت الجلسة الأولى للقضية عن مفاجأة وهي أن اللص الآسيوي (٢٨ سنة)، أقدم على هذا العمل نتيجة مروره بضائقة مالية، وأنه استعان في سرقته بمسدس بلاستيكي اشتراه، ونزع قطعة بلاستيكية حمراء في مقدمته، وأعاد طلاءه باللون الأسود، وزي عسكري سرقه من على حبل غسيل لدى جيران في الطابق الأول.

وكانت شركة صرافة في الرفاع قد تعرضت لسرقة بالإكراه حيث دخل شخص بملابس عسكرية ويضع كمامة على وجهه ويحمل سلاحا وهدد الموظف الموجود واستطاع أن يخرج منها بمبلغ ٢٧٠٠ دينار، وعلى إثر الواقعة تم إجراء تحريات كشفت عن هوية المتهم وتوقيفه بعد أن صرف المبلغ وتبقى بحوزته ٥٠٠ دينار فقط منه.

أسندت النيابة العامة للمتهم أنه في ٤ أبريل ٢٠١٧. سرق المبلغ النقدي المملوك لشركة الصرافة وكان ذلك بطريق الإكراه الواقع على المجني عليه، بأن أشهر في وجهه سلاحا، كما أنه استعمل محررا صحيحا «بطاقة ذكية» باسم شخص غيره وهي بطاقة المجني عليه الثاني، وسرق البطاقة الذكية الخاصة بالمجني عليه.

AND FORENSIC EVIDENCE
ANTI NARCOTICS DIRECTORATE
إدارة مكافحة المخدرات

القبض على آسيوي بحوزته مواد مخدرة بـ٩ آلاف دينار

صرح مدير عام الإدارة العامة للمباحث والأدلة الجنائية بأن شرطة مكافحة المخدرات تمكنت من القبض على شخص يحمل جنسية آسيوية وبحوزته عدد من الأقراص المخدرة وحوالي كيلو جرام من مادة الماريجوانا المخدرة، وتقدر قيمة المواد المضبوطة بحوالي ٩٢٠٠ دينار، كما ضبطت بحوزته مبالغ نقدية بعملات متعددة، متحصلة من بيع المواد المخدرة.

وأوضح أن التحريات الأولية أشارت إلى أن هناك شخصا يحوز مواد مخدرة بغرض ترويجها، وبعد تأكيد هذه المعلومات وجمع الأدلة اللازمة، تم مباشرة أعمال البحث والتحري والتي أسفرت عن تحديد هوية المشتبه به وبعد استصدار إذن من النيابة العامة تم القبض عليه، منوها إلى أنه تم تحريز المواد المضبوطة.

وأشار مدير عام الإدارة العامة للمباحث والأدلة الجنائية إلى أنه جار استكمال الإجراءات القانونية اللازمة، تمهيدًا لإحالة القضية إلى النيابة العامة.

بناء على اتفاق التسوية بينهما

إلزام شركة للأوراق المالية بدفع ٣٩ ألف دولار لمديرها العام المستقيل

حكمت المحكمة العمالية برئاسة القاضي عبدالعزيز الجابري وأمانة سر محمود الوادياني بإلزام شركة للأوراق المالية بدفع ٣٩ ألف دولار أمريكي لمديرها العام المستقيل، وذلك طبقًا لاتفاقية التسوية بينه وبين الشركة عقب استقالته من العمل.

وقالت المحكمة إنه يجوز للعامل أن يعقد صلحًا مع صاحب العمل على تسوية مستحقاته المالية بعد نشوء الحق فيها، إذ تتحول من حق عمالي إلى حق مالي يجوز التصالح فيه بالاتفاق على مقابل مالي معين مقابله، وأن هذا الاتفاق يعتبر بمثابة صلح ملزم للطرفين لا يجوز الرجوع فيه.

كان المدعي وهو عربي الجنسية مقيم في السعودية، حيث كان يعمل هناك لصالح الشركة، قد أقام دعواه مطالبا بالحكم بإلزام الشركة المدعى عليها بأن تؤدي إليه مكافأة نهاية الخدمة والبونس عن عام ٢٠١٣ وشهادة نهاية الخدمة، وقال إنه بتاريخ ٢٠٠٥/٧/١ التحق بالعمل لدى الشركة بموجب عقد عمل غير محدد المدة، بوظيفة مدير عام براتب شهري قدره ١٢٥٠٠ دولار أمريكي، وبتاريخ ٢٠١٣/١٢/٢٦ اتفق مع المدعى عليها على إنهاء العقد وتسوية مستحقاته المالية، وتم تسليمه جزءا من هذه المستحقات، وقد تخلفت المدعى عليها عن سداد باقي مستحقات المدعي، ما حدا به إلى إقامة دعواه.

وقدم المدعي إلى المحكمة مذكرة شارحة بدفاعه طلب في ختامها الحكم له بمبلغ -/١١٧٨١٨ دولارا أمريكيا، وذلك عن ٨٧٥٠٠ دولار أمريكي مكافأة نهاية الخدمة و١٢٥٠٠ دولار بدل إخطار و٤٠٠٠٠ دولار بونس عام ٢٠١٣، على أن يخصم منها -/٢٢١٨٢ دولارا أمريكيا قيمة ما تسلمه من المدعى عليها، وكذلك الحكم له بالفائدة القانونية.

وقضت المحكمة بهيئة مغايرة بحكم تمهيدي بندب خبير محاسبي لمباشرة المأمورية المبينة بذلك القضاء، ونفاذًا لهذا القضاء باشر الخبير مأموريته وأودع تقريره الذي تسلمه الطرفان وخلص بنتيجة مفادها أن ذمة المدعى عليها مشغولة للمدعي بمبلغ قدره -/٤٨٤١٠ دولارات أمريكية، هو المتبقي من مكافأة نهاية الخدمة طبقًا لاتفاقية التسوية.

وعن الدفع بعدم اختصاص القضاء البحريني بنظر الدعوى قالت المحكمة إنه لما كان الثابت أن المدعى عليها شركة بحرينية ذات مسؤولية محدودة فإن القضاء البحريني مختص بنظر الدعاوى المقامة ضدها، فضلا عن أنه أيا كان وجه الرأي بالنسبة إلى صحة هذا الدفع من عدمه فإن وكيل المدعى عليها أبدى في مذكرته الختامية دفوعًا في موضوع الدعوى ولم يتمسك بالدفع بعدم الاختصاص، ما تعتبره المحكمة قبولاً ضمنيًا منه باختصاص القضاء البحريني بنظر النزاع، وهو ما تقضي معه المحكمة برفض هذا الدفع وتكتفي بإيراد ذلك في الأسباب من دون المنطوق.

وقالت المحكمة في حيثيات الحكم عن طلب مكافأة نهاية الخدمة إنه لما كان من المقرر قانونًا وقضاء أنه طبقًا للقواعد العامة يجوز للعامل أن يعقد صلحًا مع صاحب العمل على تسوية مستحقاته المالية بعد نشوء الحق فيها، إذ تتحول من حق عمالي إلى حق مالي يجوز التصالح فيه بالاتفاق على مقابل مالي معين مقابله، وأن هذا الاتفاق يعتبر بمثابة صلح ملزم للطرفين لا يجوز الرجوع فيه.

ولما كان ذلك وكان الواقع أن المدعي قد تقدم باستقالته من العمل بتاريخ ٢٦ ديسمبر ٢٠١٣، على أن يكون آخر يوم عمل له ٣١ ديسمبر ٢٠١٣ أخذًا بالصورة الضوئية للاستقالة المقدمة من المدعي، وكان البين للمحكمة أن المدعي والمدعى عليها قد عقدًا صلحًا على تسوية مستحقات المدعي بخصوص مكافأة نهاية الخدمة، تدفع على ستة أقساط تبدأ في ٢٠١٣/١٢/٣١ آخرها ٢٠١٤/٥/٣١ بواقع -/٩٦٨٢ دولارا في القسط الواحد، بمجموع أقساط مبلغ قدره ٥٨٠٩٢ دولارا أمريكيا، وذلك أخذًا بالصورة الضوئية لاتفاق التسوية المقدم من قبل المدعي والذي لم تتناوله المدعى عليها بثمة مطعن، فضلا عما قرره المدعي في لائحة دعواه بأنه عقد صلحًا مع المدعى عليها بخصوص مستحقاته في تاريخ ٢٦ ديسمبر ٢٠١٣، ومن ثم فإن هذه التسوية تصبح صلحًا ملزمًا للمدعي والمدعى عليها، لا يجوز لأي منهما الرجوع فيه، وكان البين للمحكمة أن المدعى عليها قد سددت مبلغا قدره -/٩٦٨٢ دولارا أمريكيا للمدعي جزءًا من المكافأة، وذلك طبقًا لإقرار المدعي القضائي في المذكرة المقدمة منه بجلسة ٢٠١٤/٩/١١، وكانت الشركة المدعى عليها لم تقدم دليل سدادها للمتبقي من المكافأة وهي المكلفة بذلك باعتبارها المدين بهذا الالتزام، ما ترى معه المحكمة انشغال ذمتها بمبلغ قدره -/٤٨٤١٠ دولارات أمريكية، يخصم منها بناء على طلب المدعي مبلغ قدره -/١٢٥٠٠ دولار قيمة ما تسلمه المدعي مقابل ستة أشهر عن مقابل بدل السكن الذي تسلمه قبل الاستقالة، فيكون مجموع ما يستحقه المدعي من مكافأة نهاية الخدمة بعد خصم المبلغ السالف الذكر هو مبلغ قدره -/٣٥٩١٠ دولارات أمريكية تقضي بإلزام المدعى عليها بأدائه للمدعي على نحو ما سيرد في المنطوق.

لهذه الاسباب حكمت المحكمة بإلزام المدعى عليها بأن تؤدي إلى المدعي مبلغا قدره -/٣٥٩١٠ دولارات أمريكية والفائدة القانونية بواقع ٣٪ على المبلغ المقضي به من تاريخ المطالبة القضائية حتى السداد التام، وألزمت المدعي والمدعى عليها بالمناسب من المصروفات وأمرت بالمقاصة بشأن أتعاب المحاماة ورفضت ما عدا ذلك من طلبات.

السجن ٦ سنوات لسرقة ذهب وحيازة سلاح ومخدرات

حكمت المحكمة الكبرى الجنائية الخامسة برئاسة القاضي إبراهيم الزايد وعضوية القاضيين محسن مبروك ومعتز أبو العز وأمانة سر يوسف بوحردان بالسجن ٦ سنوات وغرامة ٣٠٠ دينار على متهم بحيازة سلاح وسرقة مصوغات ذهبية ونقود وتعاطي مخدرات، وأمرت بمصادرة المضبوطات.

وقضت المحكمة بالسجن ٣ سنوات وتغريمه ٣٠٠ دينار عن البند أولا المتمثل في حيازة سلاح من دون ترخيص، وبحبسه سنة عن البند ثانيا المتمثل في سرقة مصوغات ذهبية ونقود، وحبسه سنتين عن البند ثالثا المتمثل في تعاطي مخدرات ومؤثر عقلي.

كان بلاغ قد ورد من فتاة تفيد بأنها تلقت اتصالا هاتفيا من شقيقها، يبلغها بأن المؤجر الذي أجر له المسكن الذي يقطن فيه اتصل به هاتفيا وأبلغه أنه شاهد زجاج نوافذ منزله مكسورة، فطلب منها شقيقها إبلاغ الشرطة واتخاذ الإجراءات القانونية اللازمة.

فتوجهت إلى منزل شقيقها، وهناك شاهدت كسرا في باب المطبخ وثلاث نوافذ، وأن عقدا وحلقا ذهبيا مرصعين بالألماس وأسورتين من الذهب قد تمت سرقتها من علبة مجوهرات زوجة شقيقها الموجودة في غرفة نومهما، وقدرت قيمة المسروقات بمبلغ ٣٥٠٠ دينار.

وتمكنت الشرطة من التوصل إلى المتهم، وبتفتيش سكنه تم العثور على سلاح ناري ومواد مخدرة.

أسندت النيابة إلى المتهم أنه في ٢٠١٧/١/١١م حاز سلاحا ناريا بغير ترخيص من وزارة الداخلية، كما سرق المصوغات الذهبية والنقود المملوكة للمجني عليه من مسكنه عن طريق التسور والكسر من الخارج، كما حاز وأحرز بقصد التعاطي مادة مخدرة (حشيش) ومؤثرا عقليا في غير الأحوال المرخص بها قانونا.

إلغاء حكم بالسجن ٥ سنوات والقضاء ببراءة متهم في قضية سرقة بالإكراه

قضت المحكمة الكبرى الجنائية الخامسة برئاسة القاضي إبراهيم الزايد وعضوية القاضيين محسن مبروك ومعتز أبو العز وأمانة سر يوسف بوحردان بإلغاء حكم بالسجن خمس سنوات لمتهم في قضية سرقة بالإكراه المعارض فيه، والقضاء ببراءته مما أسند إليه.

وكانت النيابة العامة أحالت المعارض مع متهمين آخرين بأنهم في ١٤ ديسمبر ٢٠١٢ شرعوا وآخر مجهول في سرقة المنقولات المملوكة للمجني عليه عامل آسيوي بطريق الإكراه، بأن تتبعوه بالطريق العام وطلبوا منه نقوده وهاتفه النقال واعتدوا عليه بالضرب بأيديهم وأرجلهم وبقطعة من الحجر على رأسه وسببوا له الإصابات الموصوفة بالتقرير الطبي وخاب أثر الجريمة لسبب لا دخل لإرادتهم فيه.

وأحيلت الدعوى للمحكمة المختصة التي أصدرت حكمها غيابيًا بمعاقبة المتهم الأول بالحبس مدة ثلاث سنوات ومعاقبة الباقين بالسجن خمس سنوات.

وحيث لم يرتض المتهم الحكم الصادر غيابيًا بسجنه خمس سنوات فعارض على هذا الحكم، ودفعت وكيلته المحامية سامية السيد مجاهد، ببراءته مما أسند إليه وذلك لانعدام الدليل الفني أو القانوني الذي يؤكد إدانة المتهم (المعارض)،إذ لا يوجد ثمة دليل يقطع بحقيقة ثبوت التهمة الموجه لموكلها، وأن كل ما في الأوراق هو ادعاءات صادرة من المجني عليه من دون وجود دليل آخر يسندها أو يدعمها.

وقالت مجاهد إن ما أثاره الشاكي (المجني عليه) ما هو إلا أقوال مرسلة غير مدعمة بدليل يقيني يقطع بصحتها، بنيت على صورة فوتوغرافية فقط لا غير في إسناد الاتهام للمتهم.

وقالت إنه لم يتم التعرف على موكلها في طابور التعرف إضافة إلى المتهمين الآخرين في القضية لا يعرفون المتهم ولا هو يعرفهم، وأول مرة يسمع أسماءهم.

وأشارت في دفاعها إلى أن الحكم في إدانة المتهم استند على أقوال المجني عليه في التحقيق قبل وفاته وإلى شهادة الشهود أمام النيابة مكتفيًا في بيان ما أدلى به المجني عليه والشهود بسرد وقائع الدعوى.

وأكدت أن المجني عليه لم يذكر في بلاغ الشرطة أو تحقيقات النيابة أن المتهم حاول أن يأخذ شيئًا من ملابسه سواء كان نقودًا أو هاتفًا نقالا وباتت الأوراق خالية من ثمة دليل على السرقة فلو كانت هناك جريمة سرقة بالإكراه كما يدعي المجني عليه أنهم خمسة أشخاص لكانوا سرقوا كل ما يملك سواء كان واعيًا أو فاقدًا للوعي على حد ما يدعي ما يجعل أقوال المجني عليه مثيرة للشك في إسناد الاتهام.

كما خلت الأوراق من ثمة شاهد رؤية للواقعة المزعومة وهي من وحي خيال المجني عليه وهو وصديقته الآسيوية، فهناك وللواقعة صورة أخرى مغايرة تمامًا للكلام المرسل المكتوب بأوراق الدعوى.

والغريب في الواقعة أن التقرير الطبي أشار بأن المجني عليه تعرض إلى جرح قطعي على غرار أن المجني عليه يزعم أنه مضروب بحجر والحجر لا يحدث جرحا قطعيا وإنما ينتج عن ضربة الحجر جرح تهتكي مما يؤكد افتعال التهمة من المبلغ وإن إصابته لها سبب آخر.

وطلبت في ختام مرافعتها إلغاء الحكم المعارض فيما قضى به والقضاء مجددًا ببراءة المتهم (المعارض) من الاتهام المسند إليه.

حاول قتل زميله حتى لا يرد إليه دَيْنه

حكمت المحكمة الكبرى الجنائية الخامسة برئاسة القاضي إبراهيم الزايد وعضوية القاضيين محسن مبروك ومعتز أبو العز وأمانة سر يوسف بوحردان بالسجن ٧ سنوات على آسيوي شرع في قتل صديقه وأمرت بإبعاده عن البلاد بعد تنفيذ العقوبة ومصادرة المضبوطات.

كان بلاغ قد ورد إلى الشرطة يفيد بوجود شخص مصاب بالقرب من فندق على شارع الخليفة، فانتقلت دورية وتبين أن المصاب ثيابه ملطخة بالدماء ومطعون بعدة طعنات، فتم نقله بسيارة الإسعاف إلى المستشفى وتم إدخاله غرفة الإنعاش.

وبالاستعلام عن حالته أفاد الطبيب المعالج بأن المجني عليه مصاب بثلاث طعنات، الأولى في البطن والأخريين في الظهر.

وعند معاينة مسرح الجريمة تم العثور على سكين تم تحريزها، ومن خلال التحريات توصلت الشرطة إلى المتهم وقبضت عليه، وقد اعترف بأن المجني عليه كان يداينه بقيمة أجرة السكن التي كان يسددها عنه، وكان المجني عليه دائم الاتصال به لمطالبته بالمبلغ المستحق عليه، وفي يوم الواقعة اتصل به المجني عليه لمطالبته بالمبلغ فغضب، وعند مقابلته طعنه بسكين استولى عليه من أحد المحلات.

أسندت النيابة العامة إلى المتهم أنه شرع في قتل المجني عليه، بأن باغته بتوجيه ثلاث طعنات في أماكن متفرقة من جسده قاصدا إزهاق روحه، وذلك بعد أن اتصل طالبا لقائه ليدفع له ما يدين له به من أموال، فاستعان بسكين لذلك الغرض، وباغته على حين غفلة بثلاث طعنات، إلا أنه قد خاب غرضه نتيجة تدخل الشاهد الثاني الذي حال دون تكرار طعنه وإبعاد المتهم وطلب النجدة والتمكن من إسعافه، كما سرق السكين ليستخدمها كأداة لتحقيق غرضه ومقصده موضوع التهمة الأولى.

العدد (١٤٣١٥) - السنة الثانية والأربعون - الجمعة ٧ رمضان ١٤٣٨هـ - ٢ يونيو ٢٠١٧م

جولة ترامب ومفهوم الأمن الخليجي والعربي والإسلامي

بقلم:

حسام الدين جابر سالم ○

جاءت جولة الرئيس الأمريكي دونالد ترامب إلى منطقة الشرق الأوسط خلال الفترة من ٢٠ إلى ٢٨ مايو ٢٠١٧م لتحمل في طياتها العديد من السياسات والتوجهات الأمريكية المغايرة لسياسات وتوجهات الرئيس الأمريكي السابق بارك أوباما ولتعبر عن مدى جدية تنفيذ العديد من الوعود الانتخابية التي أعطاها الرئيس الأمريكي ترامب لناخبيه حول الدور الأمريكي في العالم وإعادة الهيمنة الأمريكية ونظرته الى دول الشرق الأوسط والى قضايا الأمن والاستقرار العالمي والتطرف والإرهاب والتسامح والتعايش وعلاقة الأديان والثقافات بالإرهاب والتطرف والقرصنة البحرية.

هذه القضايا لا تشغل صانع القرار الأمريكي فحسب وإنما تشغل صناع ومتخذي القرار في العالم وخاصة في منطقة الشرق الأوسط، وكانت احد أهم محاور برنامج الرئيس الأمريكي دونالد ترامب خلال الانتخابات الرئاسية الأمريكية في عام ٢٠١٦، فمن أشهر وعود الرئيس الأمريكي دونالد ترامب خلال حملته الانتخابية وخاصة ما يتعلق بسياسات الولايات المتحدة الأمريكية اتجاه الشرق الأوسط هو إلغاء الاتفاق النووي الإيراني الذي اعتبره كارثيا لأمريكا والشرق الأوسط، حيث إن بنود الاتفاق وفق تصريحات الرئيس الأمريكي تسمح لإيران بالسعي لحيازة قنبلة نووية، كما وعد بهزيمة داعش من خلال خطة متكاملة وإعادة الهيمنة والعظمة للولايات المتحدة الأمريكية مجدداً، ومنع توطين اللاجئين السوريين، وترحيل المهاجرين واللاجئين غير الشرعيين ومنع دخول الإسلاميين المتشددين الى الولايات المتحدة الأمريكية.

كل هذه الوعود انعكست في سياسات الرئيس الأمريكي منذ توليه صلاحياته الرئاسية في ظل القيود والأوضاع الاقتصادية والسياسية سواء الداخلية أو الخارجية التي خلفها الرئيس السابق بارك أوباما، كما جاءت الزيارة الأولى له في الخارج للمملكة العربية السعودية لتعكس رغبته الجامحة في الوفاء بوعوده الانتخابية وحرصه على التقارب مع الحلفاء والأصدقاء وخاصة في ظل المكانة المتزايدة التي تحظى بها المملكة العربية السعودية بقيادة خادم الحرمين الشريفين الملك سلمان بن عبدالعزيز -حفظه الله ورعاه- ليس على الصعيد الخليجي فقط وإنما على الصعيد العربي والإسلامي أيضا وهو ما جعل من زيارة الرئيس الأمريكي للسعودية محطة مهمة لانعقاد ثلاث قمم تحمل مضامين متقاربة ومضامين خاصة لكل قمة على حدة.

فالقمة السعودية الأمريكية التي عقدت في ٢٠ مايو ٢٠١٧م حملت حرصا من الجانبين على إعادة العلاقات الثنائية الى ما كانت عليه وتعزيزها أكثر من خلال التقارب في وجهات النظر والرؤى حول الملفات الأمنية والسياسية وحتى الاقتصادية المشتركة، سواء على المستوى الثنائي أو المستوى الإقليمي والدولي، في مواجهة الإرهاب أو تقويض الفوضى في المنطقة أو مواجهة السياسات العدائية وغير المسؤولة من الجانب الإيراني، وهو ما عززه إعلان اتفاقيات تعاون مشترك في مجالات أمنية وعسكرية واقتصادية وما أطلق عليها شراكة استراتيجية بين الرياض وواشنطن.

أما القمة الخليجية الأمريكية في ٢١ مايو ٢٠١٧ فقد ركزت على طبيعة التهديدات الداخلية في دول مجلس التعاون الخليجي واليمن وحتى العراق الذي ترعى الإرهاب فيه إيران وتعمل على زعزعة الأمن والاستقرار في هذه الدول وخاصة بعد أن حظيت إيران بالسيطرة على العراق بتقاعس أمريكي واضح عن مواجهة هذا الطموح الإيراني أو وفق ما أشارت بعض الكتابات بموافقة أمريكية، كما أن هذا الاجتماع لم يُغفل الآثار المترتبة على تراجع أسعار النفط وأثره على مستوى دولة الرفاهة سواء في المنطقة أو العالم.

ولعل القمة الإسلامية-العربية-الأمريكية التي عقدت بعد القمة الخليجية الأمريكية تعد الأكثر توسعا في طرح القضايا الشائكة والعالقة في العلاقات الإسلامية والعربية مع الجانب الأمريكي في ظل تعقد الواقع السوري والعراقي، إضافة إلى تداعيات الأوضاع الإنسانية في اليمن وليبيا من مناطق النزاعات والأزمات، حيث سعت هذه القمة الى عزل الأديان والثقافات عن الصراعات والنزاعات وتحديد فرص التعاون والشراكة الأمنية والدفاعية بين هذه الدول الإسلامية والعربية والولايات المتحدة الأمريكية، إضافة إلى بحث مواجهة سياسات إيران العدائية في المنطقة والساعية الى زعزعة الأمن ونشر التطرف والإرهاب، كما هدفت القمة الى التأكيد على الشراكة الوثيقة بين قادة الدول العربية والإسلامية والولايات المتحدة الأمريكية لمواجهة التطرف والإرهاب، وأهمية تعزيز التعايش والتسامح البناء بين مختلف الدول والأديان والثقافات، والتصدي للأجندات المذهبية والطائفية والتدخل في شؤون الدول، إضافة الى مواجهة القرصنة وحماية الملاحة، وتوضيح آليات المتابعة لتنفيذ إعلان الرياض.

وقد صرح مستشار الأمن القومي الأمريكي «هربرت ماكماستر» أن هذه الجولة هدفت الى تحقيق ٣ أهداف هي:

- إعادة التأكيد على دور الولايات المتحدة الأمريكية القيادي على الساحة الدولية.
- بناء علاقات مع زعماء عالميين.
- توجيه رسالة توحيد لأصدقاء أمريكا وأتباع الثلاث الديانات الكبرى في العالم في مواجهة التهديدات المشتركة.

وبالتالي فوفق المنظور الأمريكي فإن الهدف يتلخص في إعادة صياغة التحالفات وتقويتها مع الأصدقاء من أجل جعل العالم أكثر أمناً في ظل تحييد الديانات والمذاهب عن الصراعات والنزاعات لضمان عدم استمرارها وديمومتها وخلق بيئة أكثر تعاوناً في شتى المجالات، أما المنظور الخليجي والمنظور العربي والمنظور الإسلامي إذا صح دمجها فإنها لا تختلف مع المنظور الأمريكي في أهمية عزل الأديان عن الصراعات وبناء تحالفات بين الأصدقاء وستبقى الإشكالية الحقيقية في تحديد توجهات هذا التحالف وأولوياته وتحديد طبيعة العدو لكل دولة أو مجموعة دول على حدة، والتحديات بين توافق في الكثير من الأحيان حول رفض السياسات الممنهجة والعدائية والمثيرة النعرات الطائفية والإرهابية لإيران وبين التحديات النابعة من مليشيات مسلحة هي في حقيقة الأمر تمول من جانب دول مارقة مثل إيران للقيام بأعمال إرهابية مثل «حزب الله» و«الحوثيين» وغيرها من التنظيمات غير الرسمية داخل الدول وعابرة للحدود القومية، إضافة الى الكيان الصهيوني وسياسات الإقصاء والتوسع والقتل والتنكيل الممنهج ورفض الانصياع للقرارات الدولية والشرعية الدولية.

ولعل من أبلغ ما قيل خلال القمة في كلمة خادم الحرمين الشريفين الاشارة إلى أن «النظام في إيران ظن أن صمتنا ضعف وحكمتنا تراجع حتى فاض بنا الكيل من ممارساته العدوانية وتدخلاته»، وأكد «ما يحظى به الشعب الإيراني لدينا من التقدير والاحترام، فنحن لا نأخذ شعباً بجريرة نظامه»، وهو ما يدل على حكمة القيادة في المملكة العربية السعودية -على رأسها خادم الحرمين الشريفين- في التعامل مع الملف الإيراني وإدراكها لمختلف أبعاده.

ويمكن أن نخلص الى بعض الدلالات من زيارة الرئيس الأمريكي للمملكة العربية السعودية وانعقاد هذه القمم الثلاث وحضور نحو أكثر من ٥٠ دولة هذه القمة وهي:

- أهمية منطقة «الشرق الأوسط» في الأجندة الأمريكية خلال فترة رئاسة ترامب في إثبات جدارته في إدارة الولايات المتحدة الأمريكية والفريق المساند له، ورغبته في تحقيق وعوده الانتخابية وإثبات مدى جدية ومصداقية الرئيس الأمريكي في تنفيذ هذه الوعود عبر إعادة صياغة التحالف مع الأصدقاء لإعادة الهيمنة الأمريكية المباشرة التي تراجعت في عهد أوباما، حيث قامت في ذاك الوقت على الوكالة في إدارة الملفات وعدم فهم حقيقي وواقعي لطبيعة الأوضاع في منطقة الشرق الأوسط والخليج العربي وإثارة الفوضى بمفهومها «الخلاق» على حساب مفهومي الأمن والاستقرار والتعاون مع الأصدقاء والحلفاء.
- تحييد الديانات الثلاث الكبرى بالأساس عن الصراعات والنزاعات والحروب والتأكيد على سماحة الدين الإسلامي وإدراك الإدارة الأمريكية الحالية لأهمية المملكة العربية السعودية كمنصة سياسية واقتصادية ودينية تعبر عن الاعتدال والرصانة في السياسات المتبعة وقوة التأثير إضافة الى سماحة الإسلام وخاصة انها تحتضن أهم المعالم والمقدسات الإسلامية، وهما في المسجد الحرام والمدينة المنورة، بما يجعل للخطاب الذي ألقاه حول التطرف والتسامح وأهمية التعاون في مجال تحقيق الأمن والاستقرار ذا صدى كبير وتأثير، وخاصة أن المحطة التي تلتها كانت هي إسرائيل كمركز للديانة اليهودية، ثم الفاتيكان كمركز للديانة المسيحية واتباعها، الأمر الذي يدل على أن أخطر الصراعات التي يواجهها العالم اليوم هي الصراعات التي تقوم على أطروحات أو دعم من جانب من يدعون انتماءهم الى دين وتطرفهم الى فكر ديني معين في سبيل القتل والتنكيل والإرهاب وفرض القوة على الآخر.
- توجه الولايات المتحدة الأمريكية وعزمها التصدي للتهديدات العابرة للحدود وخاصة الأمنية والسياسية والاقتصادية المتعلقة بالمهاجرين غير الشرعيين واللاجئين عبر وقف اللجوء الى الولايات المتحدة الأمريكية من الدول التي تعاني من أوضاع إنسانية وأمنية حيث يحمل مبادرة إنشاء منطقة آمنة للسوريين في سوريا وبدء الخطوات العملية لتحقيق ذلك سواء من خلال الضربات الجوية الأمريكية أو عبر الإعلان الرسمي عن المبادرة.
- محاولة التغلب على الأوضاع الاقتصادية والسياسية الداخلية التي تحيط بالرئيس الأمريكي في ظل ارتفاع الدين العام وتراجع أسواق البورصة في الولايات المتحدة الأمريكية وركود الأسواق الأمريكية إضافة الى تداعيات إقالة رئيس مكتب التحقيقات الفيدرالي على خلفية التحقيق في علاقة روسيا بنتائج فوز الرئيس الأمريكي دونالد ترامب بالانتخابات.
- ختام هذه الجولة باجتماع مع حلف الأطلسي يحمل أهمية صياغة الرؤى المختلفة في مواجهة الإرهاب والتطرف عبر خطوات إجرائية تنفذ بالتعاون مع الحلف عبر التفاهمات حول سرعة القضاء على الجماعات الإرهابية وخاصة داعش وبناء المناطق الآمنة للنازحين واللاجئين في أوطانهم وعدم تهجيرهم وتقديم المساعدات الضرورية لهم في هذه المناطق.

وعلى صعيد متصل يمكن الإشارة الى أن نتائج الانتخابات الإيرانية وفوز الرئيس حسن روحاني بولاية ثانية على أنه يمثل إدراكا من التيار المتشدد في إيران وخاصة المرشد الإيراني لمدى جدية الرئيس الأمريكي في مواقفه وأنه ليس الوقت المناسب لصعود متشدد الى سدة الحكم ومواجهة الولايات المتحدة الأمريكية بخطاب تصعيدي حتى لا تكون النتائج كارثية على الوضع الداخلي في إيران والأطماع الخارجية الإيرانية، بل يجب العمل على تطبيق سياسة الاحتواء والتأكيد على الالتزام بالاتفاق الأمريكي الإيراني الذي وقع في عهد الرئيس الأمريكي أوباما، وهو ما رفضه الرئيس الحالي، مما يجعل خيارات التعاون الأمريكي الإيراني في المدى القريب ضعيفة وفق تصريحات وزير الخارجية الأمريكي الذي لم يغلق الباب، وإنما أكد أن اتصاله بالجانب الإيراني ليس مطروح حالياً.

ويبقى أن نشير هنا إلى أن تطلعاتنا كشعوب من هذه القمم الثلاث لا تختلف بأي حال من الأحوال عن تطلعات قيادتنا في ضرورة إرساء الأمن والاستقرار والعمل على الوصول الى دولة الرفاهية بمفهومها الأشمل والأعم ووقف المآسي الإنسانية في فلسطين وسوريا والعراق وليبيا وكافة الدول العربية التي تعاني سواء من الإرهاب الداخلي أو الإرهاب العابر للحدود، وإلغاء مفهوم المليشيات المسلحة داخل الدول عبر تدعيم الجيوش الوطنية سواء في لبنان أو اليمن لما لهذه المليشيات من دور في تفتيت وتقسيم النسيج الوطني وعرقلة عملية التنمية والتقدم في الدولة، ووقف مفهوم اللجوء السياسي للمجرمين الهاربين من العدالة في أوطانهم وخاصة من ثبت دورهم في القيام بأعمال إرهابية، وقد عانت دول الخليج العربية من فكرة اللجوء السياسي لبعض المطلوبين الى دول صديقة واستمرارهم في هذه الأدوار المشبوهة وعدم احترامهم لفكرة اللجوء السياسي، كما أن على إيران إذا أرادت ان تثبت حسن النوايا في إقامة علاقات صداقة أن تبدأ من احترامها للمواثيق الدولية التي صادقت عليها وخاصة ميثاق الأمم المتحدة والذي أكد ضرورة عدم التدخل في شؤون الدول الداخلية، وبالتالي عليها تعديل دستورها في المادتين ١٥٢ و١٥٤ بما يضمن تحقيق هذا الأمر، إضافة الى وقف دعمها وتمويلها للمليشيات المسلحة الإرهابية في المنطقة والعالم ووقف تطويرها لبرنامجها النووي لأهداف عسكرية، وانسحابها من كافة الأراضي العربية وخاصة العراق وعدم استغلال القضايا العربية لأهداف سياسية مثل القضية الفلسطينية. ونشيد بقرار إنشاء قوة تحالف إسلامي عسكري لمحاربة الإرهاب بقوة احتياط قوامها ٣٤ ألف جندي لدعم العمليات العسكرية ضد المنظمات الإرهابية في العراق وسوريا عند الحاجة، وإنشاء مركز لمكافحة التطرف واستهداف الإرهاب.

○ باحث ومحاضر في العلوم السياسية

تحرير الموصل.. هل يؤدي إلى محاكمة المسؤول عن سقوطها؟

بقلم: د. عبدالإله بن سعود السعدون ○

كان للسقوط المفاجئ لمحافظة نينوى والتي يبلغ عدد سكانها سبعة ملايين عراقي، والتي أكبر مدنها هي الموصل صدمة عميقة لدى المجتمع العراقي وبمؤامرة وخديعة ظهرت أبعادها وتفاصيل المراحل والأدوار التي تم بها تنفيذ هذه الجريمة الوطنية القومية بحق شعب العراق أولاً ووحدته الوطنية وإهانة جبانة للجيش العراقي الذي عرف بشجاعته وصلابة دفاعاته وكل الحروب التي خاضها لأصدق شاهد بقوته وشهامة أبطاله ضباطًا وجنودًا إلا في جريمة سقوط الموصل والتي كان يحرسها أربع فرق تعدادها أكثر من ستين ألف مقاتل مدججة بأحدث الأسلحة الأمريكية مع سربين من طائرات الهليكوبتر الحديثة، وفجأة تترك على أرضها ويهرب القادة والفصائل نحو كردستان طالبين الحماية واللجوء وبحالة من الذعر والخوف وأكثرهم رمى ملابسه العسكرية وتخلى عن شرفه العسكري ملطخًا التاريخ المجيد للجيش العراقي والذي حقق الملاحم البطولية في كل المعارك التي خاضها ومثالها معركة القادسية التي أكد الشعب العراقي النبيل تلاحمًا كاملاً وبكل جذوره القومية والمذهبية وبصوت واحد هادر وصان تراب الوطن من كل صنوف العدوان الإقليمي والدولي أعواما عديدة.

إلا أن القائد العام للقوات المسلحة العراقية آنذاك رئيس الوزراء السابق نوري المالكي تخاذل أمام مسرحية الهجوم الداعشي المباغت لمدينة الموصل وأمر قواته المكونة من أكثر من أربع فرق مسلحة بالانسحاب، وللأسف انهارت بسبب بلعه الطعم الذي وضعه أمامه الجهات الداعمة لداعش وهو يعرفهم تمامًا لأنهم وعدوه أن مجرد دخول داعش للموصل سيتم إخراجهم بحملة عسكرية يتزعمها القائد العام للقوات المسلحة بحملة مشابهة لصولة الفرسان التي نفذها المالكي بدعم إيراني ضد القوات الصدرية في البصرة، إلا أن النتيجة المنطقية لهذه الغزوة الإرهابية الداعشية سحبت كرسي رئاسة الوزراء من تحته وأنقذه النفوذ الإيراني من المساءلة القضائية حتى الآن بعد صدور التقرير المعد من قبل لجنة برلمانية ترأسها النائب حاكم الزاملي، حيث تم إخفاء هذا التقرير المهم في أدراج المحكمة العليا في بغداد ونجا المالكي مؤقتا، وقد يكون إلى أجل مناسب، من التبعية القانونية للجريمة التي يضعها المختصون بالقانون في العراق بأنها ترقى إلى مرتبة الخيانة العظمى. وهذا السبب الرئيسي لتمسكه بحصانة منصب نائب رئيس الجمهورية لحمايته من قفص الاتهام!

وكعادة المالكي في قلب الحقائق، فقد أكثر من الخطب الحماسية والتصريحات الثأرية لتغطية فشله العسكري والأمني وتداعيات المؤامرة المزعومة على العراق، ويتجه باتهاماته الكاذبة نحو الجوار التركي والعربي، بالتحريض الطائفي وشق وحدة الشعب العراقي الأزلية، كي يبقى هو وحده متمسكًا بكرسي السلطة وتغطية كل خبايا المؤامرة على الأمن الوطني العراقي، وتعريض مستقبل الدولة بكاملها للفناء والخطر وتحويل أرض الوطن إلى ساحة ساخنة من مخاطر الحرب الأهلية الطائفية، والتي لن تبقي ولا تذر وتهدر الدماء البريئة للمواطنين من هذا الشعب الشقيق الصابر.

الخشية الحقيقية هي على مستقبل الوطن العراقي من استغلال القوى الإقليمية والدولية لحالة التوتر والفوضى الأمنية التي يعيشها العراق اليوم، والحرب الشرسة الدائرة الآن لتحرير الموصل من بقايا داعش الإرهابية والتي راح ضحيتها من المدنيين الأبرياء أضعاف ما سقط من مرتزقة داعش والقوات العراقية.

يجيد المالكي فن المراوغة الزئبقية بالتنصل من المسؤولية الرسمية عن نتائج هذه المجزرة بصفته المسؤول الأول عنها بحسب نصوص الدستور العراقي الحالي ويدعي الآن أنها مؤامرة دولية نفذتها إدارة الرئيس الأمريكي السابق أوباما بالتعاون مع جهات سياسية عراقية والمالكي يدعي أيضًا أنه جمع معظم الساسة العراقيين في بيته بالمنطقة الخضراء وشرح لهم تفاصيل المؤامرة الدولية بزرع داعش في غرب وشمال العراق وأنه وحكومته يسعيان بكل جهد لحماية وسط وجنوب العراق وتركيز القوى العسكرية ورجال الحشد الشعبي في النجف وكربلاء لحماية مراقد آل البيت «عليهم السلام».

إننا نتوجه بكل التمنيات الصادقة والمحبة لمستقبل شعبنا العراقي العربي بالدعوة للإسراع في تشكيل حكومة وفاق وطني عابرة للطائفية والمحاصصة الحزبية للعمل على إعادة الأمن والاستقرار في مرحلة ما بعد تحرير الموصل وتجنب السياسات القائمة على التشنج المذهبي والطائفي وبذل كافة الجهود المخلصة للمحافظة على سلامة أرواح المدنيين وتخفيف معاناتهم بسرعة إعادتهم إلى منازلهم والعمل الجاد لترميم ما خربته هذه الحروب العبثية والتي أسالت دماء الأبرياء ودمرت المنطقة. الغربية من العراق تمامًا.

لكن هل بعد تحرير الموصل سيخرج تقرير اللجنة البرلمانية من مخبائه ويساق كل من تسبب في احتلال الموصل من قبل داعش الإرهابية وسلبها لثلث أراضي شعب العراق الصابر؟!

○ عضو مجلس أمناء منتدى الفكر العربي.
– عضو الهيئة التأسيسية للحوار التركي العربي
– عضو هيئة الصحفيين السعوديين
alsadoun100@gmail.com

مشاريع (قومية) إسرائيلية إيرانية تركية.. أين نحن من كل ذلك؟!

بقلم : د. أسعد عبدالرحمن ○

تضرب الفوضى اليوم منطقة الشرق الأوسط حتى غيرت -سلبا- من معالم خارطة سايكس-بيكو السياسية. فلقد بدأت هذه الفوضى بالاحتلال الأمريكي للعراق، تبعها تنامي قوة تنظيم «القاعدة» وصولا إلى «داعش» في ظل فتنة طائفية متفاعلة، تضرب العراق وسوريا واليمن، وأخرى تطل في مصر وليبيا والصومال مع تعاظم المخاوف من تصاعد حرب الوكالات في المنطقة. هذه الفوضى، وإن كانت مشوشة عربيا، لكنها منظمة ومدروسة في خطط ومشاريع القوى الأخرى غير العربية في المنطقة، الإسرائيلية والتركية والإيرانية.

المشروع الصهيوني، الذي هو بالمحصلة مصلحة أمريكية، أول وأقدم هذه المشاريع «القومية» قائم على إنشاء (دولة إسرائيل الكبرى) ذات الهوية اليهودية النقية الذي يستلزم بقاءها الدولة الأقوى في المنطقة. ومن الطبيعي أن يكون الهدف الأول للمشروع منع قيام أي شكل من أشكال التكامل العربي حتى في حدوده الدنيا، بل دفع المنطقة العربية في طريق التفتت أكثر وأكثر عبر إعادة تركيبها من خلال بناء منظومات ومناطق للتعاون الاقتصادي والعربي، وفصل بلدان المشرق عن بلدان المغرب العربي، وشمول إسرائيل بالمشرق الجديد. وإسرائيل هذه، تدرك أن لا قبل لها بتنفيذ هكذا مشروع طالما للمنطقة هوية عربية - إسلامية، وطالما وجد فيها دول أو أقطار عربية كبيرة نسبيا، لذا، نراها تبذل كل جهدها لتسريع تغيير التركيبة السياسية والاجتماعية العربية والإسلامية إلى فسيفساء طائفية إقليمية جهوية. وهذا ما يجري اليوم.

ثاني المشاريع هو التركي، الذي يسعى جاهدا للمزاوجة بين «إسلامية» يمثلها الزعيم الأوحد الرئيس (رجب طيب أردوجان) وحزبه «حزب العدالة والتنمية» وبين العلاقات الاستراتيجية المتنامية مع إسرائيل، في ظل مساعيه المرفوضة غربيا للانضمام إلى الاتحاد الأوروبي، مقرونا بنزوعه للتمدد في العالم العربي. وهذا المشروع يشهد تذبذبا، صعودا ونزولا، حيث أبرز تمدداته في الأزمة السورية وبدرجة أقل القضية الفلسطينية سعيا وراء تحقيق مساحات نفوذ في العالم العربي على حساب الأطراف العربية الضعيفة والتابعة، أو في مواجهة قوى تتمدد هي الأخرى في المنطقة (إيران أساسا). اليوم يتعثر هذا المشروع، رغم محافظة الدور التركي على مكانته أقلها في سوريا عبر التحالف مع اللاعب الأكبر حتى اليوم في الأزمة أي روسيا، فيما الوضع الداخلي التركي بات يتأزم في نواح كثيرة في ظل مكافحة الاتحاد الأوروبي للمشروع (الأردوجاني) والرفض الثابت للمحاولات المتكررة منذ عام ١٩٨٧ لتحقيق «الحلم الأوروبي»، في ظل الاتهامات فيما يخص مسائل حقوق الإنسان وحرية التعبير: مثل ديكتاتورية، قمع، تشبث بالسلطة.

ثالثا، المشروع الإيراني، (الفارسي/ الصفوي برأي البعض)، والهادف إلى «نشر التشيع» في المنطقة العربية برأي البعض الآخر. ويتسم هذا المشروع بطبيعة يتداخل فيها الديني بالقومي، أساسه المعلن عدم التدخل في شؤون «الآخر»، فيما كل «الآخر» مستاء من تدخلاته وطروحاته، مع تأكيد أن فئات واسعة في المجتمعات العربية منقسمة في مسألة أيهما أخطر: إيران أم إسرائيل. والكثيرون يتفقون على مساعي تفتيت هذا المشروع، من خلال جهود إثبات طائفية المشروع أو فارسيته وبالتالي وجوب إنهائه بقوى طائفية أو قوى معاكسة، إقليمية أو حتى عالمية.

ورغم التفاوت في خطورة هذه المشاريع على العالم العربي في ظل المصالح الإقليمية «المشروعة» برأي كل صاحب مشروع، وفي نطاق انشغالنا بترددات «الربيع العربي» من فوضى وقتل في سوريا والعراق ولبنان ومصر واليمن وما ينتج عنه من خراب واستباحة للدماء تسرع بتحويل الدول العربية إلى دويلات خربة، في ظل كل ذلك، تزداد هذه المشاريع السياسية الثلاثة وضوحا، فيما ما زال المشروع الرابع، المشروع القومي/ الإسلامي العربي الوحدوي يغط في نومه، وإن وجد من يطرحه أو يروج له، ففي ظل تحالفات متباينة عربيا، على قاعدة «لا تحالفات دائمة إنما مصالح حاكمة»، أو «أهداف خارجية قصيرة المدى ومصالح بعيدة المدى»، أي لا مجال اليوم للحديث أو طرح «مشروع عربي»، اللهم في سياق التابع لإحدى المشاريع الثلاثة.

المشروع الرابع، مشروعنا، في حالة غيبوبة تحاصره الفوضى في كل مكان وتلتهمه الفتنة الطائفية فيما تتحول الدولة الصهيونية إلى دولة ينظر لها كجزء من التحالفات في المنطقة. وفي نهاية المطاف، ليست مشكلة أصحاب هذه المشاريع الثلاثة أن العرب لم يستطيعوا تصميم مشروع عربي يطرح على الناس من أجل كسب تأييده ودعمه ومن ثم توظيف مختلف الطاقات نحو تنفيذه. نعم، نحن لا نصنع الكثير عمليا للمحافظة على أنفسنا، ونعم نحن المقصرون، فإلى متى نبقى مجرد مطايا يقيم الآخر مشروعه من أجل امتطائنا؟! وهل مطلوب من أصحاب هذه المشاريع وغيرهم أن يكونوا «سذجا» كما هو حال بعض العرب؟!

○ كاتب وسياسي فلسطيني

حسن روحاني وعلاقاته مع العالم العربي

بقلم: حشمت علوي ○

مع إعادة انتخاب الرئيس الايراني حسن روحاني في ١٩ مايو لولاية ثانية، لا بد أن يدور الهاجس الكبير حول البحث عن وسائل لوضع حد لتدخلات طهران العبثية في عموم الشرق الأوسط.

وكتب موقع تلغراف في مقال له: «اعادة انتخاب الرئيس روحاني لا يغير أي شيء. ايران مازالت هي دكتاتورية رهيبة يحكمها بعض من المتشددين». طهران ترفض - بحسب رؤيتها- طلبات داخلية ودعوات دولية لاتخاذ تغييرات في سلوكها.

وحينما تباعدت ادارة اوباما عن السعودية وكل المنطقة، ربحت طهران من التنازلات الكبيرة على طول ٨ سنوات من ولايتين أدت الى حالات دمار مروعة في سوريا والعراق واليمن ولبنان والبحرين وغيرها.

لقد أدرك الملالي الحاكمون في طهران بعد تحليل موقف إدارة أوباما حينما أدارت ظهرها على انتفاضة عام ٢٠٠٩ في ايران، أنهم يستطيعون استغلال هذا الرئيس الشاب الحديث العهد لتمرير أجنداتهم في الشرق الأوسط. وبذلك فقد ابتعد أوباما تدريجيا عن العالم العربي وخفض الوجود الأمريكي الضروري في العراق الحديث الذي كانت ايران قد بسطت نفوذها فيه بشكل واسع. وكان هذا الأمر بمثابة الضوء الأخضر لايران لتزيد من تدخلاتها في عموم المنطقة.

معركة بين الخير والشر

دشن الرئيس الأمريكي الجديد دونالد ترامب أول زيارته الخارجية للشرق الأوسط بهدف أخذ زمام المبادرة ولتشكيل تحالف عز نظيره وذلك بعد ساعات من اعلان فوز روحاني لولاية ثانية.

وألقى الرئيس الأمريكي بعد توقيع صفقة اقتصادية ضخمة بقيمة مئات المليارات من الدولارات، كلمته في القمة العربية الاسلامية الأمريكية في الرياض ركز خلالها على اجتثاث التطرف واصفا هذا السعي بأنه «معركة بين الخير والشر».

وجاء في جوانب من كلمته: «وهدفنا هو تحالف الأمم التي تشترك في هدف القضاء على التطرف،... ولكننا لا نستطيع التغلب على هذا الشر إلا إذا كانت قوى الخير متحدة وقوية... لقد انتشر الإرهاب في جميع أنحاء العالم. ولكن الطريق إلى السلام يبدأ هنا، في هذه الأرض العتيقة، في هذه الأرض المقدسة... إذا اخترت مسار الإرهاب، ستكون حياتك فارغة، ستكون حياتك قصيرة، وستكون روحك مدانة».

وأكد ترامب: «وأكبر ضحايا النظام الإيراني هو شعبه». وهذا هو الاختلاف الكبير بين سياساته والسياسات الخاطئة لاوباما الذي فتح أحضانه على ايران.

التركيز على إيران

المسؤولان الكبيران في دبلوماسية الولايات المتحدة والسعودية، أي ريكس تيلرسون وعادل الجبير بدورهما تحدثا بلهجة شديدة عن مشروع لتشكيل تحالف جديد وقوي لارساء ركائز لمواجهة النفوذ الايراني المتزايد الخطير في المنطقة والحد منه. وأكدا أهمية التحالف وتكلما بعبارات صريحة عن أهدافهما. انهما طلبا من ايران وضع حد لمساعيها البغيضة في مجالات شتى.

وقال تيلرسون إن على روحاني أن «يستغل ولايته الثانية لانهاء الشبكات الارهابية الايرانية ووقف ارسال الأموال الى الميليشيات الارهابية والحد من تجنيد وتمويل القوات المزعزعة لاستقرار المنطقة» مضيفا «اذا أراد روحاني أن يغير علاقة ايران ببقية العالم فتلك هي القرارات التي يحتاج إلى اتخاذها».

إيران تعرف بدعمها لسلسلة من المليشيات التي تعمل بالنيابة عنها وأن «الهلال الشيعي» مؤشر واضح لأمنية قديمة للملالي لبسط نفوذهم في أرجاء الشرق الأوسط. وكان الخميني هو الذي رفع شعار «القدس عن طريق كربلاء».

من ناحية أخرى، هناك تقارير عدة تؤكد العلاقات بين ايران والقاعدة وهو ما يدل على قيام طهران بمنح تسهيلات لكل الارهابيين في عموم الشرق الأوسط سواء السنة أو الشيعة. وهنا يبرز سؤال لماذا لم يهدد داعش المصالح الإيرانية قط؟

تغييرات في الداخل الإيراني؟

في حملات ما يسمى بالانتخابية الايرانية القصيرة، أدلى روحاني بتصريحات كانت خارج العرف الجاري ما أثار استغرابا كبيرا في المشهد السياسي الايراني. انه ورغم هجومه في حملته الانتخابية الحرس الثوري بنبرة شديدة، فإنه تراجع بعد «إعادة انتخابه» -رغم وجود مشاركة ضعيفة للناخبين- عن التصريحات السابقة وقام باعادة امتداح الحرس الثوري.

إنه قال في حديث تلفزيوني: «نحن نعتز بقواتنا المسلحة ونعتز بالحرس الثوري والباسيج وقوى الأمن الداخلي. اننا نعتبرهم ضمانا للسلام والاستقرار في المنطقة والأمن والسلامة لشعبنا».

لا بصيص أمل في نهاية نفق انتهاك حقوق الانسان في ايران. بينما الملالي يعلمون جيدا أنهم بحاجة الى مواصلة القمع العام للتستر على برميل البارود الذي يكاد ينفجر في المجتمع. كونهم اتعظوا من مصير الشاه عندما أوقف استخدام التعذيب والاعدام بطلب من ادارة كارتر فسرعان ما سقط حكمه خلال سنوات. انه درس لا ينساه الملالي أبدا.

النتاج النهائي

روحاني والنظام الايراني بأكمله، سيدركان قريبا الاختلاف الكبير بين السنوات الاربع الماضية والطريق الشائك المقبل. وكانت زيارة ترامب للرياض علامة فارقة لخروج العالم العربي من الفترة السوداوية الاوبامية ومن المرجح التوجه نحو التحالف في المواقف ضد ايران.

وكما أوضح مقال نشرته نيويورك تايمز بقلم علي الشهابي رئيس المؤسسة العربية أن زيارة ترامب قد أكدت «عمق العلاقات الاستراتيجية وأهميتها وتعزيز هذا التحالف» مع العالم العربي.

إن التحالف العربي الأمريكي لوقف ممارسات النظام الإيراني التخريبية في المنطقة ووضع حد لتدخلاته في شؤون دول الجوار، هو الخطوة الضرورية الأولى لإحلال السلام والاستقرار في الشرق الأوسط والعالم.

ولكن السؤال المطروح هو هل يمكن دفع طهران الى تغيير سلوكها؟ وإذا أمعنا النظر في خطاب المرشد الأعلى خامنئي والركن الأساسي للنظام الإيراني حينما قال «تغيير السلوك يعني تغيير النظام»، فنصل الى نتيجة أن الملالي الحاكمين في طهران مهما كان انتماؤهم الجهوي فليسوا قادرين على تغيير السلوك. إنهم لا يستطيعون التخلي عن دعم الميليشيات الإرهابية والتدخل في الشؤون الداخلية للدول الأخرى ووقف دعم الطاغية في سوريا ووقف مساعيهم لنيل السلاح النووي وإنشاء صومعات سرية للصواريخ البالستية القادرة على حمل الرؤوس النووية وقطع العلاقات مع حزب الله اللبناني ووقف دعمه وغيره من المليشيات المجرمة في العراق ولبنان واليمن. وهناك دليل قاطع آخر لعدم تغيير سلوك النظام وهو سياسة المساومة التي انتهجها الغرب زهاء عقدين من الزمن تجاه النظام الإيراني إلا أن طهران بقت مصرة على انتهاج سلوكها كونها لا تستطيع ولا تريد. لذلك من الضروري أن يدخل في الخطوة الأخرى عنصر يعتبر الرقم الصعب في المعادلات السياسية الإقليمية ويخاف منه النظام أيما خوف لكونه قادرا على تغيير هذا النظام. ألا وهو المعارضة الإيرانية المنظمة المتمثلة في منظمة مجاهدي خلق الإيرانية التي لها امتداد جماهيري على مدى نصف قرن في نضالها ضد النظام وهي قد أبرزت أبعاد قاعدتها الشعبية في النشاطات الواسعة التي عمت البلاد خلال الانتخابات الأخيرة ضد النظام.

كونوا واثقين بأن طهران قد تلقت هذه الرسالة الجديدة وأصبحت مقلقة من الخطوات التالية بسبب وجود هذا البديل الديمقراطي للنظام في المعادلات التي حدثت بعد التحالف الإقليمي.

○ ناشط إيراني، كاتب سياسي وخبير في حقوق الإنسان.

العدد (١٤٣١٥) – السنة الثانية والأربعون – الجمعة ٧ رمضان ١٤٣٨هـ – ٢ يونيو ٢٠١٧م

المال والاقتصاد

اكتشاف ٨٤١ موقعا لمعدن الذهب في السعودية

كشفت بيانات الهيئة العامة للإحصاء السعودية أن عدد المواقع المعدنية المكتشفة في المملكة خلال العام الماضي بلغ نحو ٥٤٧٨ موقعاً، بزيادة تصل إلى ٦٩ موقعاً عن العدد المكتشف في عام ٢٠١٥.

وتشير البيانات الإحصائية، التي نشرتها صحيفة الاقتصادية اونلاين أمس إلى أن ٥٤ في المائة من المعادن المكتشفة عام ٢٠١٦ هي معادن لا فلزية مثل الرمال، والأحجار، والكبريت، والفحم، بينما بلغت نسبة مواقع المعادن الفلزية (الذهب والفضة والنحاس) ٤٦ في المائة من إجمالي المواقع المكتشفة خلال عام ٢٠١٦. وبلغ عدد المعادن الفلزية المكتشفة بنهاية العام الماضي نحو ٣٠ نوعاً، جاء في مقدمتها الذهب بـ٨٤١ موقعاً بنسبة ٣٣ في المائة من المعادن الفلزية المكتشفة، ثم يأتي النحاس بـ٥٩٤ موقعاً بنسبة ٢٤ في المائة، ثم الفضة بـ٢٥٨ موقعاً تعادل ١٠ في المائة من إجمالي مواقع المعادن الفلزية المكتشفة العام الماضي.

رئيس الصندوق السيادي البحريني: نتطلع إلى الاستثمار في طرح أرامكو

رويترز: قال الرئيس التنفيذي لصندوق الثروة السيادية البحريني ممتلكات لرويترز انه يتطلع الى المشاركة في الطرح العام الأولي لأسهم عملاق النفط أرامكو السعودية المملوكة للحكومة متوقعا المزيد من الفرص من برنامج الاصلاح في المملكة.

وتعتزم أرامكو السعودية -أكبر منتج للنفط في العالم- إدراج نحو خمسة في المائة من أسهمها في عدد من البورصات العام المقبل بهدف جمع ما يصل الى ١٠٠ مليار دولار، مما قد يسفر عن تقييم الشركة بنحو تريليوني دولار.

وقال محمود الكوهجي الرئيس التنفيذي لممتلكات في مقابلة أجريت في ساعة متأخرة من يوم الاربعاء في سان بطرسبرج: «الجميع حول العالم يضعون (أرامكو) نصب أعينهم، والعقل تصيبه الدهشة حين يتحدثون عن الطرح العام الأولي لأرامكو وحجمه».

وردا على سؤال عما إذا كانت ممتلكات مهتمة بالمشاركة، قال الكوهجي: «الجميع في أنحاء العالم سيكونون مهتمين. دعونا نأمل في أن نستطيع لعب دور صغير في الطرح العام الأولي».

وتدير ممتلكات التي تأسست عام ٢٠٠٦ كشركة قابضة مستقلة تضم الأصول المملوكة للحكومة الثروة السيادية للبحرين في الوقت الذي تساعد فيه على تنويع الاقتصاد بعيدا عن الاعتماد على النفط والغاز، وتقدر محفظتها بأكثر من سبعة مليارات دولار.

وكان الكوهجي يتحدث عشية منتدى سان بطرسبرج الاقتصادي الذي ينعقد في الأول والثاني من يونيو، ويضم قادة أعمال من روسيا والخارج كل عام.

والطرح العام الأولي لأرامكو هو جزء فقط من برنامج للخصخصة والاصلاحات كشف عنه ولي ولي العهد السعودي الأمير محمد بن سلمان بعد أن أثر انخفاض أسعار النفط سلبا على الموارد المالية للمملكة.

○ محمود الكوهجي.

وينطوي شق كبير من الخطة على نقل مسؤولية مشاريع التنمية والخدمات العامة الى القطاع الخاص. وقال الكوهجي ان الاصلاحات ستعود بالنفع على منطقة الخليج بأكملها الى جانب توفير فرص استثمار.

وقال: «نحن قريبون جدا من السعودية، وكل هذه الاصلاحات القادمة من السعودية سيكون لها أثر ايجابي جدا على البحرين».

وذكر الوزير الرعاية الصحية والتعليم والطاقة المتجددة كأكثر القطاعات الواعدة. ولدى ممتلكات حصة في شركة كيه.أو.اس الايطالية لتقديم خدمات الرعاية الصحية والتي يتوقع الكوهجي أنها قد تستفيد من زيادة دور القطاع الخاص.

وكان الأمير محمد قد قال انه في الوقت الذي تلتزم فيه الحكومة بتقديم الرعاية الطبية الى مواطنيها فإنه ليس من الضروري أن تدير المستشفيات التي قد يباع بعضها.

وأشاد الكوهجي ببرنامج الاصلاح الذي يشرف عليه الأمير محمد بن سلمان. وقال: «كثير من الناس يتشككون فيما اذا كان بوسعه تحقيقه لكنني أرى أن هذه ليست هي القضية. حاليا الناس لديهم اتجاه يمضون إليه ويعملون من أجل هدف مشترك، وهذه هي وصفة النجاح».

أسهم أوروبا تهبط.. وفايننشال تايمز البريطاني يتفوق على أداء السوق

قاد ارتفاع أسهم الشركات المصدرة القيادية مؤشر البورصة البريطانية إلى الصعود صوب أعلى مستوى على الاطلاق أمس الخميس وتحقيق أداء يفوق السوق الاوروبية الاوسع نطاقا والتي تضررت من انخفاض أسهم البنوك.

وزادت أسهم منطقة اليورو ٠,٢٪ في الوقت الذي صعد فيه المؤشر فاينشال تايمز ١٠٠ البريطاني ٠,٥٪ مقتربا من مستوى قياسي مرتفع بلغه في الجلسة السابقة.

وكانت الشركات المتعددة الجنسيات المدرجة في بريطانيا والتي تهيمن على المؤشر أكبر مستفيد من تراجع الجنيه الاسترليني الذي واجه ضغوطا الاسبوع الماضي بعدما أشارت استطلاعات رأي الى تقارب الفارق في سباق الانتخابات العامة البريطانية التي تجرى الاسبوع المقبل بأكثر من المتوقع. وارتفعت أسهم شركات مثل أسترازينيكا ورولز رويس التي تحصل على معظم إيراداتها من خارج المملكة المتحدة بأكثر من ١,٥٪ أمس الأول. وهوى سهم بانكو بوبلار الاسباني بأكثر من ثمانية في المائة ليتصدر قائمة الخاسرين أمس. ومن بين بقية البنوك الأكبر نزل سهم دويتشه بنك وكريدي أجريكول بنحو واحد في المائة.

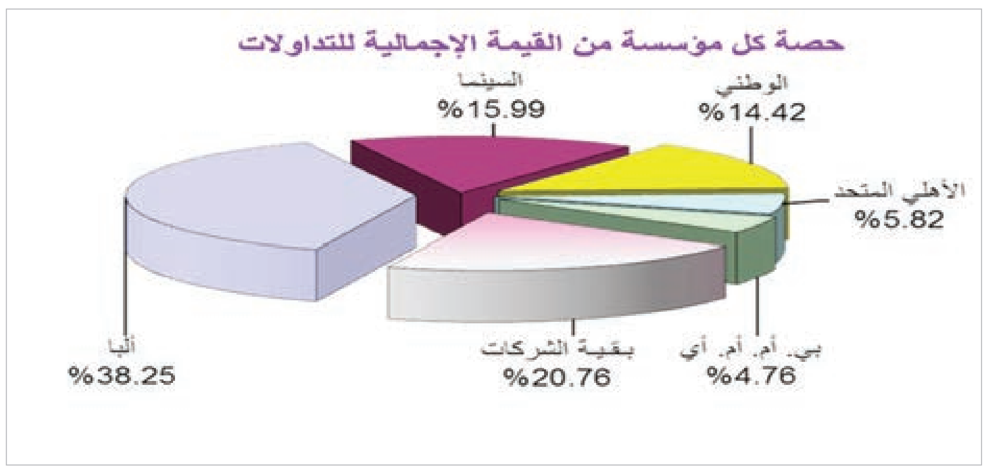

حصة كل مؤسسة من القيمة الإجمالية للتداولات

في تعاملات نشطة بالبورصة البحرينية

المستثمرون يتداولون ٥,٣ ملايين سهم بقيمة ١,٧ مليون دينار

إثر تعاملات نشطة، أبرم خلالها مستثمرو الأسهم ١٠٨ صفقات، أقفل مؤشر البحرين العام يوم أمس مرتفعا بواقع ٥,٤ نقاط عن مستويات الإقفال يوم الأربعاء عند ١٣٢٥,٢٠ نقطة، فيما أقفل مؤشر البحرين الإسلامي الذي يقيس أسهم المؤسسات الإسلامية المدرجة في البورصة، مرتفعا بواقع ١,٢ نقطة، عند ١٠٦٦,٩٦ نقطة مئوية.

وتداول المستثمرون أمس، ٥,٢٦ ملايين سهم، بقيمة ١,٦٩ مليون دينار، فيما ركز المستثمرون تعاملاتهم على أسهم قطاع الصناعة، حيث أبرموا عليها ٣٦ صفقة نتج عنها تداول ١,٥٣ مليون سهم، بلغت قيمتها ٦٤٦,٦٦ ألف دينار أي ما نسبته ٣٨,٣٣٪ من القيمة الإجمالية للتداولات.

وعلى مستوى أداء المؤسسات حلت أسهم المنيوم البحرين (ألبا) في المركز الأول إذ بلغت قيمة أسهمه المتداولة ٦٤٥,٢١ ألف دينار أي ما نسبته ٣٨,٢٥٪ إجمالي قيمة الأسهم المتداولة وبكمية قدرها ١,٥٣ مليون سهم، تم تنفيذها من خلال ٣٢ صفقة.

وحلت شركة البحرين للسينما في المركزي الثاني بقيمة قدرها ٢٦٩,٨٠ ألف دينار أي ما نسبته ١٥,٩٩٪ من إجمالي قيمة الأسهم المتداولة وبكمية قدرها ١٩٩,٨٥ ألف سهم، تم تنفيذها من خلال ٤ صفقات.

ثم جاء بنك البحرين الوطني بقيمة قدرها ٢٤٣,٢٦ ألف دينار أي ما نسبته ١٤,٤٢٪ من إجمالي قيمة الأسهم المتداولة وبكمية قدرها ٣٦٥,٧٨ ألف سهم، تم تنفيذها من خلال ٥ صفقات.

وقد تم يوم أمس تداول أسهم ١٩ مؤسسة، ارتفعت أسعار أسهم مؤسستين، في حين انخفضت أسعار أسهم سبع مؤسسات، وحافظت بقية المؤسسات على أسعار إقفالاتها السابقة.

تقلبات الأسواق الناشئة تعزّز أحجام تداول العملات في بورصة دبي للذهب والسلع

مع عودة التقلبات ببطء إلى الأسواق الناشئة، شهدت بورصة دبي للذهب والسلع ارتفاعاً ملحوظاً في أحجام تداول منتجات العملات الأجنبية خلال شهر مايو، حيث أسهمت تقلبات السوق المتزايدة في تمكين البورصة من تسجيل أعلى حجم تداول لها خلال العام في شهر مايو، مع أكثر من ١,٤٣ مليون عقد.

وسجلت أحجام التداول في قطاع العملات الأجنبية في بورصة دبي للذهب والسلع، باستثناء الروبية الهندية والدولار الأمريكي، نمواً بنسبة ٥٣٪ مقارنة بالفترة نفسها من العام الماضي.

ومن بين عقود أزواج العملات الآجلة لمجموعة الستة G6، سجلت أحجام تداول عقود الين الياباني نمواً بلغ سبعة أضعاف، بينما شهدت عقود اليورو، والدولار الكندي، والدولار الأسترالي، زيادات كبيرة على أساس سنوي بنسبة ١٠٢٪، و٩٤٪، و٦٤٪ على التوالي، حيث حقق آخر زوجين من هذه العملات أفضل أداء حتى اليوم.

ومن بين منتجات المعادن الثمينة، حققت عقود ذهب شانغهاي الآجلة التي تم إدراجها مؤخراً حجم تداول ملفت، مسجّلة ٢٨٨٩ عقداً بقيمة ٨٠٥ ملايين يوان صيني. وكان لمنتج الذهب المقوّم باليوان الصيني تأثير إيجابي على منتجات الذهب الأخرى في بورصة دبي للذهب والسلع، بما في ذلك عقد ذهب دبي الفوري، الذي واصل تسجيل نمو قوي بنسبة ١١٣١٪ مقارنة بالعام الماضي، بينما شهدت أحجام تداول عقود الفضة الآجلة نمواً بنسبة ١٠١٪ مقارنة مع شهر إبريل ٢٠١٧.

الدولار يرتفع بعد أطول موجة تراجع في عام

استعاد الدولار بعض عافيته أمس، بعد أطول موجة تراجع في أكثر من عام بدعم من ارتفاع العائد على السندات الامريكية وزيادة التوقعات برفع سعر الفائدة الشهر الجاري.

وارتفع الدولار بأكثر من ٠,١٪ مقابل سلة عملات تستخدم لقياس قوته الاوسع نطاقا في المعاملات الاوروبية أمس.

وبحلول الساعة ٠٧:٤٥ بتوقيت جرينتش صعد الدولار ٠,١٪ مقابل اليورو الى ١,١٢٣٣ دولار أي ما يقل بنحو ٠,٣ سنت عن أعلى مستوى في ستة أشهر ونصف الشهر والذي بلغ ١,١٢٦٥ دولار الاسبوع الماضي. وزادت العملة الامريكية ٠,٢٪ مقابل الين الى ١١٠,٩ ين وجرى تداولها مقابل الجنيه الاسترليني عند ١,٢٨٦٥ دولار.

وكان الدولار الاسترالي أكبر العملات تحركا في المعاملات الاسيوية، وتضرر من مسح خاص أظهر انكماش نشاط قطاع الصناعات التحويلية في الصين على نحو غير متوقع في مايو.

وانخفض الدولار الاسترالي ٠,٥٪ بعد اعلان نتائج المسح لكنه عوض بعض خسائره بعد ذلك ليسجل انخفاضا نسبته ٠,٢٥٪ الى ٠,٧٣٨٤ دولار أمريكي في المعاملات الاوروبية.

وواجه الاسترليني تقلبات هذا الاسبوع مع تباين الاشارات بشأن الانتخابات العامة التي ستجرى الاسبوع المقبل في بريطانيا. وانخفض الاسترليني ٠,٢٪ مقابل الدولار الى ١,٢٨٧١ دولار مبتعدا عن أعلى مستوى تداول سجله يوم الاربعاء عندما ١,٢٩٢١ دولار.

كل مؤشرات بورصة الكويت تتراجع في شهر مايو

سيولة السوق تخسر ٤٢٪ من مستوياتها في أبريل إلى ٣٠٠,٧ مليون دينار

استمر الانحسار في أداء البورصة خلال شهر مايو، بالمقارنة مع شهر أبريل ٢٠١٧، إذ انخفضت كل من مؤشرات القيمة والكمية وعدد الصفقات المبرمة وقيمة المؤشر العام (الشال)، وكذلك انخفضت المؤشرات الثلاثة للبورصة، كما تراجعت سيولة البورصة في مايو ٢٠١٧ إلى ٣٠٠,٧ مليون دينار، مقارنة بنحو ٥١٧,٥ مليونا في شهر أبريل ٢٠١٧، أي أنها تراجعت بنحو ٤١,٩٪.

وبلغ المعدل اليومي لشهر مايو نحو ١٣,١ مليون دينار كويتي، منخفضاً عن شهر أبريل بنحو ٤٩,٥٪، لكنه ارتفع بنحو ١٦,٩٪ عند مقارنته مع مايو ٢٠١٦.

وانخفض عدد الشركات المدرجة في البورصة خلال الشهر من ١٧٧ شركة إلى ١٦٥ شركة (حيث انتقلت ١١ شركة من السوق الرسمي إلى السوق الموازي، وانسحبت الشركة الكويتية للمسالخ من الإدراج).

وبلغ حجم سيولة البورصة في خمسة أشهر (أي في ١٠٦ أيام عمل) نحو ٣,٥٢٣ مليارات دينار كويتي، وبلغ معدل قيمة التداول اليومي نحو ٣٣,٢ مليون دينار كويتي، مرتفعةً بنحو ٢,٩ ضعف مقارنة بمعدل قيمة التداول اليومي لعام ٢٠١٦، ونحو ٢,٦ ضعف مقارنة بمعدل قيمة التداول اليومي للشهور الخمسة الأولى من عام ٢٠١٦.

ومازالت توجهات السيولة منذ بداية العام تشير إلى ان نصف الشركات المدرجة لم يحصل إلا على ٤٪ فقط من تلك السيولة، من ضمنها ٥٠ شركة حظيت بنحو ٠,٤٪ فقط من تلك السيولة، وشركتان من دون أي تداول. أما الشركات السائلة فقد حصلت ١٥ شركة قيمتها السوقية تبلغ ١,٧٪ فقط من قيمة الشركات المدرجة، على نحو ٢٤٪ من سيولة البورصة، وذلك يعني أن نشاط السيولة الكبير مازال يحرم نحو نصف الشركات المدرجة منها، وعلى النقيض، يتوجه بشدة إلى شركات لا قيمة لها، وتلك حالة مرضية ربما كانت سبباً رئيسياً في الانحسار المستمر للسيولة.

أما توزيع السيولة على فئات الشركات الأربع في الشهور الخمسة الأولى من العام الجاري، فكان كالتالي:

ساهمت ١٨ شركة مدرجة بنحو ٤٦,٣٪ من القيمة السوقية للبورصة، بينما استحوذت على نحو ٥٤,٤٪ من سيولة البورصة، كان ضمنها ١١ شركة كبيرة، بنحو ٩٨,٢٪ من القيمة السوقية لتلك الفئة، وكان نصيبها ٧٥,٩٪ من سيولة تلك الفئة، و٧ شركات صغيرة استحوذت على ٢٤,١٪ من سيولة تلك الفئة، قيمتها السوقية ٠,٩٪ فقط من قيمة كل شركات البورصة، وبينما حظيت شركات كبيرة بسيولة عالية تستحقها، مازال الانحراف كبيراً باتجاه شركات صغيرة.

وساهمت فئة الشركات الأدنى من حيث حجم السيولة المالية خلال مايو، بنحو ٠,٤٪ من قيمة البورصة، إلا أنها استحوذت على نحو ٥,٢٪ من سيولة البورصة، وضمنها حازت ١١ شركة على ٩٧,٥٪ من سيولة تلك الفئة، بينما لم تحظ ٧ شركات صغيرة أخرى إلا بـ٢,٥٪ فقط من سيولة الفئة، ذلك الانحراف في السيولة ضمن الفئة، يوحي بارتفاع شديد لجرعة المضاربة على بعض شركاتها، وهو انحراف قد يبدأ في الانحسار إن استمر انحسار سيولة البورصة في المستقبل.

لعدم تقيد أصحابهما بدفع المستحقات المالية

وزارة الصناعة والتجارة تغلق إداريا منشأتين صناعيتين

أغلقت وزارة الصناعة والتجارة والسياحة ممثلة في إدارة تطوير المناطق الصناعية منشأتين صناعيتين غلقاً إدارياً مدة أسبوعين، كما تم وقف قيد الشركتين المخالفتين إدارياً، وذلك بسبب مخالفتهما لأنظمة الوزارة وعدم التقيد بدفع المستحقات المالية المتفق عليها وفقاً لعقد التأجير، إضافة إلى عدم الشروع في استغلال القسيمتين الصناعيتين للأغراض المنصوص عليها في العقد وعدم الشروع بأي نشاط صناعي عليهما.

وحذرت وزارة الصناعة والتجارة والسياحة كافة المستثمرين الصناعيين بالتقيد بدفع إيجارات القسائم الصناعية التابعة للوزارة واستغلال القسيمة الصناعية بما يتطابق ونص عقد الإيجار، حيث إنه بمخالفة ذلك يكون للوزارة الحق قانوناً في اتخاذ كافة الإجراءات القانونية والإدارية بهذا الشأن.

.. وتغلق منشأة صناعية بسبب تأجيرها من الباطن

VIVA recharge cards
available here
6GB
PULL

وأغلقت وزارة الصناعة والتجارة والسياحة ممثلة بإدارة تطوير المناطق الصناعية منشأة صناعية غلقًا إداريًا مدة أسبوعين بسبب مخالفتها أنظمة الوزارة وقيامها بتأجير القسيمة الصناعية بالباطن، كما تم وقف قيد الشركة المخالفة إداريًا وكذلك وقف قيد المستأجرين بالباطن.

وقد حذرت وزارة الصناعة والتجارة والسياحة جميع المستفيدين من القسائم الصناعية من القيام بمخالفة نصوص عقد التأجير عبر أي إجراء غير قانوني ومن ضمنه عملية تأجير القسائم بالباطن، إذ سيعرض ذلك المستفيد من القسيمة الصناعية للإجراءات القانونية والإدارية.

مسح عالمي حول «مكافحة غسل الأموال»

التقنيات التنظيمية تحسن قدرات الشركات في مواجهة الجرائم المالية

تعتقد الغالبية العظمى (٧٥٪) من العاملين في مجال مكافحة غسل الأموال أن البيئة الجيوسياسية السائدة حالياً تولّد مخاطر وتحديات جديدة لمكافحة الجرائم المالية في المؤسسات التي يعملون فيها، وذلك وفقاً لمسح مشترك أجرته كل من سويفت وداو جونز ريسك آند كومبلاينس.

ولمواجهة هذه المخاطر، ينوي أكثر من نصف المشاركين في المسح (٥٤٪) زيادة استثماراتهم في التقنيات التنظيمية RegTech على مدى الثلاث إلى الخمس سنوات القادمة حيث يقول معظمهم (٥٩٪) إن التكنولوجيا حسّنت قدرات شركاتهم على مكافحة غسل الأموال والتعامل مع متطلبات (اعرف عميلك) ومع متطلبات العقوبات.

يُقيّم المسح السنوي -القائم على ردود مجمعة من أكثر من ٥٠٠ متخصص في مجالي الامتثال ومكافحة غسل الأموال من حول العالم- البيئة التنظيمية الحالية وتأثير القوانين الجديدة على أقسام الامتثال في المصارف العالمية والإقليمية.

صرّح جويل لانج مدير عام «داو جونز ريسك آند كومبلاينس»: «لقد أوجدت البيئة الجيوسياسية المتغيّرة طبقة جديدة من التعقيدات عند التعامل مع الجرائم المالية حول العالم. ومع استمرار البيئة السياسية والاقتصادية في التأثير على التجارة العالمية وعلى حماية البيانات والتعاون الضريبي، أصبحت الحاجة الى مزيد من الشفافية والتبادل الأكثر فعالية للبيانات عبر الحدود أمراً مهماً جداً أكثر من أي وقت مضى».

فرق الامتثال تجاهد

مع استمرار مخاطر الجرائم المالية في التطوّر تصبح التوقعات المتزايدة في المجال التنظيمي أكبر تحدّ بالنسبة للمشاركين (٦٩٪) في المسح، يتبعها المخاوف التي تتمحور حول التطبيق المتزايد للقوانين الحالية (٥٠٪) إضافة إلى الحاجة الى فهم القوانين التنظيمية خارج موطن سلطتها القضائية (٤٢٪).

وقام أكثر من ٧٠٪ من المشاركين في المسح بذكر قوانين تنظيمية بعينها، كمثل قوانين الـ٥٠٪ التابعة لمكتب مراقبة الأصول الأجنبية OFAC والاتحاد الأوروبي بالإضافة إلى قانون٢ FinCEN CDD (كلاهما جديد في مسح ٢٠١٧)، بأنها تسهم في زيادة أعباء العمل بالنسبة لأقسام الامتثال. ويقول أكثر من نصف المشاركين في المسح إن FATCA٣ وإرشادات الاتحاد الأوروبي الرابعة حول غسل الأموال٤ هي قوانين تنظيمية تضيف إلى أعباء العمل الحالية.

يقول بول تيلور، مدير خدمات الامتثال لدى سويفت: «بإمكان التكنولوجيا أن تلعب دوراً مهماً في توفير قدرات جديدة ومحسّنة تُحدث التوازن بين مكافحة النشاطات الإجرامية والإيفاء بالمتطلبات التنظيمية والسيطرة على التكاليف. فأكثر حلول الامتثال للجرائم المالية تطوّراً تساعد على التقليل من المخاطر وعلى تعزيز الكفاءة بعدة طرق، بدءاً من إدارة أعباء العمل حتى أتمتة مراقبة المدفوعات وتقليص الإيجابيات الخاطئة مما يُمكّن فرق الامتثال من التركيز على سياسات المخاطر الأكثر استراتيجية وعلى أعمال مكافحة الجرائم المالية».

وصرّح خالد محرّم، رئيس «سويفت» في منطقة الشرق الأوسط وشمال إفريقيا: «باعتبارها مركزاً مالياً محورياً إقليمياً، تبنّت دولة الإمارات العربية المتحدة مؤخراً قوانين تنظيمية محسّنة في مجال مكافحة غسيل الأموال. وستساعد الحلول التقنية المبتكرة، مثل التقنيات التنظيمية RegTech، القطاع المالي في المنطقة على التقليل من المخاطر وعلى تطبيق السياسات الملائمة في مجال الامتثال ومواكبة الممارسات العالمية في الوقت ذاته.

مخاوف مكافحة الغسل

وجد المسح أن أكبر تحدّ تواجهه الشركات حالياً في مجال مكافحة غسل الأموال يتمثّل في وجود عدد كاف من الموظفين المدرّبين (٥٧٪) يتبعه الاعتماد على التكنولوجيا القديمة (٤٨٪).

وفي المعتاد، تدير معظم المؤسسات نشاطاتها في مجال محاربة الاحتيال ومكافحة غسل الأموال كلا على حدة. ولكن البيانات أظهرت زيادة (٦٦٪) مقارنة بالعام الماضي (٥٩٪) في نسبة تعامل أقسام مكافحة غسل الأموال مع كشف ومنع عمليات الاحتيال. فعندما يتعلّق الأمر بالتعامل مع عمليات الاحتيال، تظلّ بيانات المخاطر (٩٠٪) مَوْرِدَ المعلومات الأكثر صواباً يتبعها تصنيف الجرائم (٧٥٪) والأخبار (٧٠٪).

كوريا تستدعي ألفي سيارة مستوردة لعيوب فنية

أعلنت وزارة النقل الكورية الجنوبية أمس أنها أمرت ٣ شركات أجنبية لصناعة السيارة وشركة لاستيراد المركبات ذات العجلتين باستدعاء أكثر من ٢٠٠٠ مركبة مستوردة في كوريا الجنوبية بسبب عيوب في مكوناتها.

وأشارت وكالة يونهاب الكورية الجنوبية للأنباء إلى أن هذا القرار هو الأحدث في سلسلة قرارات استدعاء سيارات معيبة تصدرها وزارة الأراضي والبنية التحتية والنقل الكورية لشركات صناعة السيارات المحلية والأجنبية.

وتعتزم الشركات المعنية استدعاء ١٥ طرازا مختلفا بإجمالي ٢٠١٤ مركبة.

وتشمل عملية الاستدعاء السيارات (إي ٢٠٠) و(سي ٣٠٠) من مرسيدس بنز و(إكس٥ إكس درايف ٣٠ دي) من بي.إم.دبليو و(ماكان) الصالون التي تعمل بالبنزين من بورشه الألمانية و(دوكاتي مالتي سترادا ١٢٠٠ إندورو) إيطالية الصنع والتي تستوردها وتبيعها شركة تجارة الدراجات الكورية الجنوبية «موتو موسا».

وتتراوح العيوب الموجودة في هذه السيارات بين خلل في وحدات نفخ الوسائد الهوائية وتآكل أسطوانات أعمدة المراوح وعيوب في أغطية مرشحات الوقود.

وبحسب الوزارة فإنه اعتبارا من اليوم الجمعة يمكن لأصحاب المركبات المستهدفة التوجه إلى مراكز الصيانة لاستبدال الأجزاء المعيبة مجانا.

ميركل تدعو إلى مفاوضات سريعة بشأن اتفاقية الاستثمار الأوروبي مع الصين

دعت المستشارة الألمانية أنجيلا ميركل الى المسارعة في إجراء مفاوضات بشأن اتفاقية الاستثمار بين الاتحاد الأوروبي والصين الرامية إلى فتح أسواق الجانبين.

وأشارت ميركل عقب لقائها رئيس الوزراء الصيني لي كيه تشيانغ أمس في برلين إلى ضرورة تقديم تنازلات من الجانبين لإبرام الاتفاقية، ولكنها قالت إنها تأمل عند إبرام الاتفاقية في بدء مفاوضات بشأن اتفاقية للتجارة الحرة مع الصين.

وترى الشركات الألمانية والأوروبية بشكل عام أنها لا تحصل على فرص تنافسية عادلة في الصين رغم تأكيد الصين التي تعتبر ثاني أكبر قوة اقتصادية في العالم أنها حريصة على التجارة الحرة وتطبيق مبادئ العولمة.

وأكدت القيادة الصينية مؤخرا أكثر من مرة عزمها الدفع بفتح أسواقها مع أوروبا، وذلك كرد فعل على التوجهات الانعزالية للرئيس الأمريكي دونالد ترامب الذي يتبنى سياسة حماية السوق المحلية الأمريكية من المنافسة الأجنبية.

وأعلن لي التزامه بفتح الأسواق، وقال: «الباب يزداد انفتاحا». ورأى لي أن هناك مبالغة من جانب وسائل الإعلام وتضخيما للاحتكاكات والمشاكل الصغيرة في هذا المجال، وقال إنه من الضروري من أجل المصلحة المتبادلة لتحرير التجارة تعجيل المفاوضات بشأن اتفاقية لحماية الاستثمارات.

كما رأى رئيس الوزراء الصيني أن الوقت قد حان من أجل النقاش بشأن اتفاقية تجارة حرة بين بلاده والاتحاد الأوروبي، وقال إن الصين أبرمت مثل هذه الاتفاقية بالفعل مع أكثر من ٢٠ دولة.

عقود النفط الآجلة ترتفع مع انخفاض المخزونات الأمريكية

ارتفعت العقود الآجلة للنفط أمس، بعدما لامست أدنى مستوى في ثلاثة أسابيع في الجلسة السابقة بدعم من توقعات بشأن احتمال انسحاب الولايات المتحدة من اتفاقية عالمية للمناخ وتقرير أظهر أن مخزونات الخام الامريكية انخفضت بأكثر من المتوقع.

وقال الرئيس الامريكي دونالد ترامب انه سيعلن اليوم قراره بشأن بقاء الولايات المتحدة في اتفاقية عالمية تهدف الى مكافحة التغير المناخي، حيث قال مصدر مطلع انه يستعد للانسحاب من اتفاقية باريس.

وزاد خام القياس العالمي مزيج برنت في العقود الآجلة تسليم يوليو ٣٩ سنتا أو ٠,٨٪ الى ٥١,١٥ دولارا للبرميل بعدما صعد الى أعلى من هذا المستوى في وقت سابق.

وانخفضت العقود الآجلة ١,٥٣ دولار يوم الاربعاء أو ما يعادل ثلاثة بالمئة الى ٥٠,٣١ دولارا للبرميل في اخر يوم لعقود أقرب استحقاق. وكان هذا أقل مستوى إغلاق لخام برنت منذ العاشر من مايو وانخفضت العقود ٢,٦٪ في الشهر الماضي، وهو ثالث انخفاض شهري. وصعدت العقود الآجلة لخام غرب تكساس الوسيط ٤٠ سنتا أو ما يعادل ٠,٨٪ الى ٤٨,٧ دولارا للبرميل.

وانخفضت العقود الآجلة لخام غرب تكساس ١,٣٤ دولار أو ما يعادل ٢,٧٪ في الجلسة السابقة الى ٤٨,٣ دولارا للبرميل وهو أدنى مستوى اغلاق منذ ١٢ مايو. ونزل الخام الامريكي القياسي للشهر الثالث في مايو حيث انخفض اثنين في المائة.

وأظهرت بيانات معهد البترول الامريكي أن مخزونات الخام انخفضت ٨,٧ ملايين برميل الى ٥١٢,٣ مليون برميل في الاسبوع المنتهي في ٢٦ مايو مقارنة مع توقعات محللين بانخفاضها ٢,٥ مليون برميل. وأظهر مسح أجرته رويترز أن انتاج منظمة البلدان المصدرة للبترول (أوبك) ارتفع في مايو، وهي أول زيادة شهرية منذ بداية العام.

ألمانيا قلقة بشأن العلاقات التجارية مع الولايات المتحدة

أعربت وزيرة الاقتصاد الألمانية بريجيته تسيبريس عن قلقها إزاء العلاقات التجارية مع الولايات المتحدة.

وذكرت تسيبريس في تصريحات لإذاعة شمال ألمانيا أمس الثلاثاء أنها قلقة من أن تؤدي السياسة التجارية المستقبلية للولايات المتحدة إلى خرق التوافق المستمر منذ عقود حول تحرير التجارة.

وفيما يتعلق بالعلاقات التجارية مع ألمانيا، قالت تسيبريس: «أفرق بين الرئيس الأمريكي (دونالد) ترامب وأصحاب القرار في الولايات المتحدة. إنهم وزراء وحكام ولايات والكونجرس»، مضيفة أن ألمانيا تريد توفير فرص عمل في الولايات المتحدة وليس تدميرها.

وأعربت الوزيرة عن تفهمها لتصريحات المستشارة أنجيلا ميركل ووزير خارجيتها زيجمار جابريل بشأن العلاقات المستقبلية مع الولايات المتحدة.

يذكر أن ميركل أعربت عن تشككها في إمكانية الوثوق في الولايات المتحدة عقب قمة مجموعة الدول الصناعية السبعة الكبرى التي أخفقت إلى حد كبير في التوصل إلى توافق حول القضايا الخلافية، وبخاصة فيما يتعلق بحماية المناخ. وحذرت ميركل الرئيس الأمريكي بشكل غير مباشر من طريق العزلة.

كما أعرب جابريل عن اعتقاده بأن الولايات المتحدة تحت قيادة ترامب لم يعد لها دور قيادي في المجتمع الدولي الغربي.

للمساهمة في تنمية القطاع ودعم الاقتصاد المحلي

الشمري: نأمل إعادة النظر في الرسوم المفروضة على قطاع النقل والمواصلات

عقدت لجنة النقل والمواصلات بغرفة تجارة وصناعة البحرين برئاسة عضو المكتب التنفيذي السيد عبدالحكيم إبراهيم الشمري لقاءها التشاوري يوم أمس ببيت التجار بحضور عدد من المعنيين والمختصين بالقطاع، حيث دعا الشمري إلى مزيد من التعاون من وزارات ومؤسسات الدولة المعنية للمساهمة في تنمية وازدهار القطاع لدعم الاقتصاد المحلي وخاصة أن قطاع النقل والمواصلات يعدّ واحداً من القطاعات الرئيسيّة الداعمة لرؤية البحرين الاقتصادية لعام ٢٠٣٠.

وتم خلال اللقاء مناقشة عدد من الصعوبات والتحديات العالقة التي تواجه القطاع مع الجهات ذات العلاقة منها إعادة النظر في الرسوم الجديدة المفروضة على القطاع والتي أثرت بشكل مباشر على الكثير من أصحاب العمل في هذا القطاع الاقتصادي، ونقص ساحات الإيواء لقطاع النقل مع ضرورة توفير الساحات المناسبة، إلى جانب تصنيف الأراضي اللوجستية وإعادة النظر في تسعيرة إيجار القسائم، وتوفير ساحات إيواء شاملة، وتفعيل تراخيص النقل البري، إضافة إلى تطوير خدمات الشركة المشغلة لميناء خليفة.

كما تم التطرق إلى أهمية تقليص الإجراءات وفترة الانتظار بالمنفذ البري، والنظر في الرسوم الجديدة على فحص وتسجيل المقطورات، وعدم تجميد معاملات مركبات الشحن بسبب مخالفات ارتكبها السواق، وعدم السماح بقيادة الشاحنات لمن لا يعمل تحت كفالة نفس المؤسسة، والنظر في المنافسة غير العادلة في منح التراخيص للشركات غير البحرينية.

كما تم بحث عدد من المقترحات، منها تخصيص موقع لشركات نقل المسافرين، ومطار للشحن، إلى جانب انشاء مجمع لشركات الباصات، ومطار أرضي لنقل الركاب، وتأسيس شركة نقل للمسافرين.

وأكد الشمري أهمية إجراء دراسة شاملة تحتوي على رؤية مستقبلية للقطاع بمشاركة القطاع الخاص البحريني، والعمل على رفع مستوى الدعم للارتقاء بالقطاع من قبل الجهات المالية، مشيراً إلى أنه سيتم الترتيب لعقد لقاء بمشاركة الجهات المعنية وذات العلاقة خلال الفترة المقبلة والذي سيكون له أثر إيجابي لدعم القطاع في مملكة البحرين.

وفاق سعودي روسي يؤذن بنظام جديد لعالم النفط

كان اللقاء الذي جمع بين الرجلين اللذين يديران امبراطورية النفط في كل من روسيا والسعودية أبلغ ما يكون في التعبير عن العلاقة الجديدة بين القوتين العظميين في عالم الطاقة.

فقد كانت تلك أول مرة يلتقي فيها ايجور سيتشين رئيس روسنفت وأمين الناصر رئيس أرامكو السعودية في اجتماع رسمي بما يتجاوز المرات العديدة التي تصادف أن تقابلا فيها خلال المناسبات النفطية في مختلف أنحاء العالم.

وقالت مصادر اطلعت على ما دار في محادثات يوم الاثنين في مدينة الظهران السعودية الأسبوع الماضي ان اللقاء فتح آفاقا جديدة، وان الاثنين ناقشا السبل الممكنة للتعاون في آسيا مثل اندونيسيا والهند وفي أسواق أخرى.

ولم تكشف المصادر تفاصيل أخرى غير أن أي تعاون في آسيا بين روسيا والسعودية أكبر بلدين مصدرين للنفط في العالم سيكون سابقة هي الأولى من نوعها.

وأكدت شركة أرامكو عملاق النفط السعودي عقد الاجتماع لكنها امتنعت عن ذكر تفاصيل ما دار في المحادثات المغلقة التي أجريت في اليوم نفسه الذي قادت فيه السعودية أكبر أعضاء منظمة أوبك وروسيا غير العضو في المنظمة اتفاقا عالميا لتمديد العمل بتخفيضات في إنتاج النفط الخام لدعم أسعار النفط.

وامتنعت روسنفت عملاق صناعة النفط التابعة للدولة في روسيا عن التعقيب.

ويمثل الاجتماع الذي قالت المصادر ان جولة تخللته في المقر الرئيسي لشركة أرامكو رافق فيها الناصر سيتشين دليلا على الشراكة الجديدة المتسارعة وغير المتوقعة بين البلدين وهي شراكة تتابعها عن كثب الدول الكبرى المستهلكة للنفط في العالم والتي ظلت تعتمد لفترة طويلة على المنافسة الساخنة بين البلدين في الفوز بصفقات أفضل. وفي الماضي لم يكن من المتصور أن يحدث هذا الوفاق بين موسكو والرياض.

وحتى عام مضى لم يكن هناك أي نوع من الحوار بين الجانبين حتى في مواجهة ارتفاع إنتاج النفط الصخري الأمريكي الذي أدى إلى انهيار أسعار النفط العالمية بدءا من منتصف عام ٢٠١٤. وكان سيتشين يعارض بشدة أن تخفض روسيا إنتاجها بالترادف مع منظمة أوبك.

وفي علامة على التنافس الشديد في السوق الآسيوية تفوق عرض روسنفت على عرض أرامكو لتشتري الشركة الروسية مصفاة ايسار الهندية العام الماضي وترفع نصيبها في أسرع أسواق الوقود نموا في العالم.

ولم تكد شهور تمضي حتى كانت موسكو والرياض تتوليان الدور الرئيسي في اتفاق لخفض إنتاج النفط تم التوصل إليه في ديسمبر وتقرر تمديده في الأسبوع الماضي بل إنهما تناقشان إمكانية التعاون في أسواقهما الرئيسية في اسيا. وقال مسؤول خليجي رفيع في وصف هذه العلاقة «هذا محور جديد من الود».

ويوم الثلاثاء استقبل الرئيس الروسي فلاديمير بوتين ولي ولي عهد السعودية الأمير محمد بن سلمان في الكرملين، وقال الرجلان انهما سيعملان على تعميق التعاون في مجال النفط وتقليل الخلافات بينهما فيما يتعلق بسوريا، حيث تؤيد كل من موسكو والرياض طرفا مختلفا في الحرب الاهلية الدائرة فيها.

وقال الأمير محمد ان أهم شيء هو أن الجانبين يحرزان نجاحا في بناء أساس متين لتحقيق الاستقرار في أسواق النفط وأسعار الطاقة. وقال بوتين ان البلدين سيعملان معا من أجل تسوية «وضع صعب».

وكان الفشل الذريع مصير المحاولة الأولى للتعاون بين البلدين إذ عجز الجانبان عن الاتفاق على تدابير مشتركة في اجتماع لمنظمة أوبك في ديسمبر عام ٢٠١٤ أي بعد ستة أشهر من بداية الانهيار في أسعار النفط بعد أن كان سعر البرميل يتجاوز ١٠٠ دولار.

وما زاد الطين بلة أن سيتشين تعهد بمواصلة العمل على زيادة الإنتاج حتى إذا انخفضت أسعار النفط إلى ٢٠ دولارا للبرميل. ورد وزير البترول السعودي آنذاك علي النعيمي بالقول ان إنتاج النفط الروسي سينهار نتيجة انخفاض الأسعار واتضح فيما بعد خطأ هذا التنبؤ.

ومع ذلك تغير الكثير منذ ذلك الحين على الصعيدين الاقتصادي والسياسي ومن رحم الضرورة خرجت الشراكة غير المتوقعة بين موسكو والرياض إلى الوجود.

وعندما انهارت أسعار النفط سجل اقتصاد كل من البلدين عجزا بعد سنوات من الانفاق السخي وبدأ الآن فقط يشهد انتعاشا بطيئا. ولا يستطيع أي من البلدين أن يتحمل الآن صدمة أخرى من أسعار النفط إذ تتجه روسيا إلى انتخابات رئاسية في أوائل ٢٠١٨ كما تعهد الأمير محمد بإصلاح الاقتصاد السعودي وبيع حصة من شركة أرامكو في طرح عام أولي.

وبدا أيضا أن تغيير وزير البترول المخضرم النعيمي وتعيين خالد الفالح الأكثر ميلا للاتجاه البراجماتي ليحل محله كان له دور في التحول وسهل الأمين العام الجديد لأوبك محمد باركيندو الحوار بين الجانبين.

وفي الاسبوع الماضي قال وزير الطاقة الروسي ألكسندر نوفاك في فيينا بعد اتفاق روسيا وأوبك على تمديد العمل بتخفيضات الإنتاج «إذا قال الوزير الفالح شيئا فأنا أعلم أنه سينفذ».

ويتطلع نوفالك لترتيب رحلة يزور فيها الفالح حقلا نفطيا روسيا في الدائرة القطبية الشمالية بعد أن زار منشآت لشركة أرامكو في صحراء الربع الخالي بنفسه في أكتوبر الماضي.

وقال نوفاك مازحا الأسبوع الماضي «في العام الماضي أخذنا الوزير الفالح إلى الصحراء ونحن نريد أن نريه صحراء الثلج».

ويوم الثلاثاء أكد نوفاك والفالح مجددا في موسكو أنهما سيبذلان كل ما هو ضروري لتحقيق استقرار أسعار النفط مستعيرين عبارة شهيرة استخدمها ماريو دراجي رئيس البنك المركزي الأوروبي قبل خمس سنوات في الدفاع عن اليورو.

كما بحث الاثنان توقعات إنتاج النفط من خارج منظمة أوبك بما في ذلك النفط الصخري الأمريكي الذي عاود النمو من جديد خلال العام الأخير إذ عمل منتجو النفط الأمريكيين في القطاع الخاص على خفض التكاليف والتكيف مع أسعار النفط المنخفضة.

ويصدر الخام الأمريكي الآن إلى جميع أنحاء العالم، كما أن احتمالات موافقة المنتجين في القطاع الخاص على التعاون مع أوبك شبه منعدمة بسبب تشدد تشريعات مكافحة الاحتكار الأمريكية.

وقال بول سايمونز الدبلوماسي الأمريكي السابق الذي يعمل الآن نائبا للمدير التنفيذي لوكالة الطاقة الدولية «روسيا ودول الخليج مهتمة بشكل من أشكال استقرار أسعار النفط وتأملان أن تتمكنا من تحقيق ذلك من دون الالتزام بالتخفيضات الضخمة التي اضطرا إليها في الثمانينات».

وتقول السعودية وروسيا انهما ستحافظان على شراكتهما بعد انتهاء أجل الاتفاق الحالي لتخفيض الإنتاج.

وقال نوفاك يوم الأربعاء «من الضروري وضع مبادئ إطارية جديدة للتعاون المستمر بين أوبك والمنتجين من خارجها حتى بعد انتهاء أجل اتفاقات فيينا».

أخبار عربيّة ودوليّة

foreign news

العثور على جثث ٤٤ مهاجرا بينهم أطفال قضوا في صحراء النيجر

نيامي – (أ ف ب): عثر على جثث ٤٤ مهاجرا بينهم اطفال قضوا في صحراء منطقة أغاديز في شمال النيجر اثناء محاولتهم التوجه إلى ليبيا المجاورة ومنها إلى أوروبا على الارجح، كما أعلنت مصادر محلية وإنسانية لوكالة فرانس برس أمس الخميس. وقال رئيس بلدية اغاديز ريسا فيلتو لوكالة فرانس برس ان «عدد المهاجرين الذين قضوا اثناء عبور الصحراء بلغ حتى الآن ٤٤». من جهته اشار الصليب الاحمر الذي اوفد فريقا إلى المكان لجمع معلومات محددة، إلى «مقتل ٤٤ مهاجرا على الاقل». وأوضح مصدر أمني ردا على اسئلة وكالة فرانس برس، ان «هؤلاء المهاجرين المتحدرين من دول إفريقية جنوب الصحراء، وبينهم اطفال ونساء، قضوا عطشا لأن آلياتهم قد تعطلت». وتشكل اغاديز منطقة بالغة الاهمية للاتجار بالأشخاص الذين يريدون الوصول إلى أوروبا. ومن اجل التصدي للمهربين، اقرت نيامي في ٢٠١٥ قانونا بالغ القسوة يفرض على جرائمهم عقوبات يمكن ان تصل إلى السجن ٣٠ عاما.

مقتل مطلوبين في انفجار سيارة محملة بالمتفجرات في القطيف

دبي – (العربية.نت): شهدت محافظة القطيف، شرق السعودية، أمس الخميس قبيل صلاة المغرب، انفجار سيارة كانت متوقفة في منطقة مياس.

وأفادت المعلومات الأولية بوقوع قتيلين، مشيرة إلى أن الجثتين تعودان لاثنين من المطلوبين في العوامية.

وأفادت مصادر مطلعة أن الانفجار وقع في سيارة محملة بذخائر ومتفجرات كان الإرهابيون ينوون نقلها إلى العوامية للإمداد، وقد شوهدت جثتان داخل السيارة، وأضافت المصادر أن الجثتين تعودان لمطلوبين أمنيًا هما: فاضل آل حمادة ومحمد الصويمل، في حين سجل هروب ٣ من المطلوبين.

وتقوم القوات الأمنية بتمشيط المنطقة للبحث عن الثلاثة الفارين من موقع الانفجار، والذين يعتقد أن لهم صلة بالحادثة.

وأظهرت مقاطع فيديو انتشرت على مواقع التواصل الاجتماعي النيران وقد اشتعلت في سيارة، فيما أكدت عديد من الحسابات أن الانفجار صاحبه صوت إطلاق رصاص. وقد سارعت الجهات الأمنية إلى تطويق المنطقة، كما هرعت في الحال فرق الدفاع المدني.

ولفت البعض إلى أن الانفجار وقع بالقرب من مسجد الشيخ حسين العمران الذي سبق أن تم استهدافه بعملية إرهابية في شهر رمضان الماضي. يشار إلى أن منطقة مياس تشهد كثافة عالية في وقت المغرب، وهي محاطة بمنطقة تجارية وأسواق تشهد إقبالا كبيرا، ولا سيما في شهر رمضان.

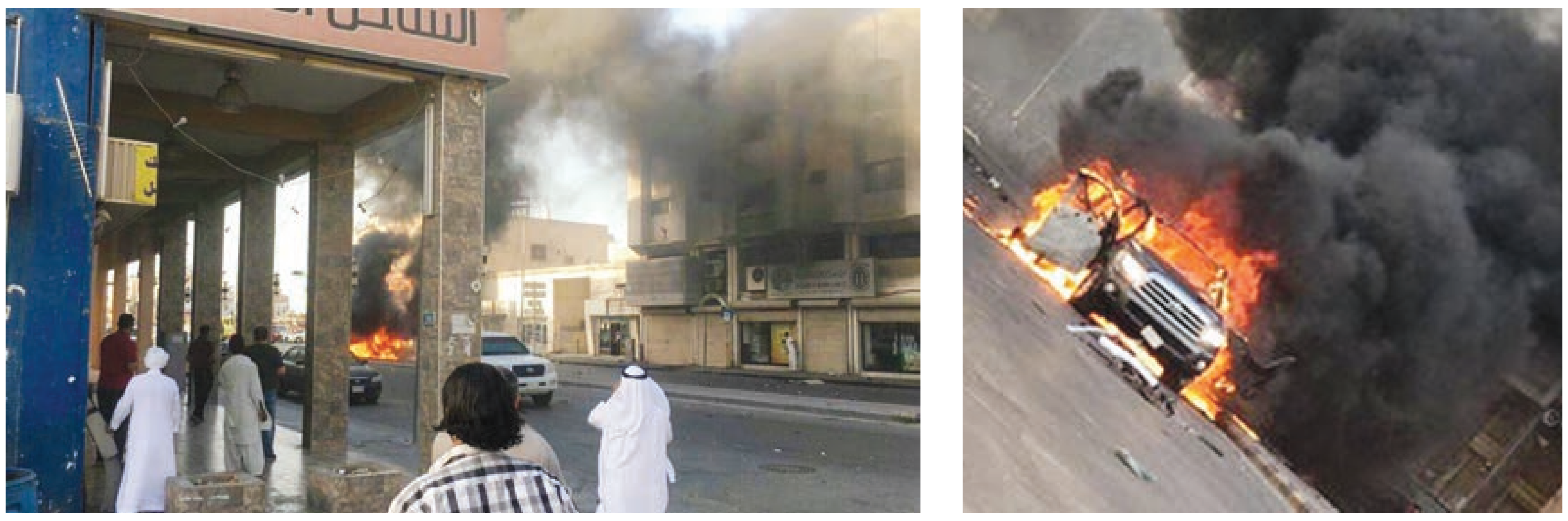

○ النيران تشتعل في السيارة إثر الانفجار.

موسكو شنت غارات على قوافل لداعش خلال فرارها من الرقة

موسكو – الوكالات: أعلنت وزارة الداخلية الروسية أمس الخميس شن سلسلة من الغارات على مقاتلين من تنظيم الدولة الإسلامية (داعش) خلال فرارهم من معقلهم في الرقة في وقت يتقدم مقاتلو قوات سوريا الديمقراطية على جبهات عدة ضمن العملية العسكرية الجارية للسيطرة على المدينة.

وتابعت الوزارة في موسكو ان المقاتلات الروسية شنت غارات على قوافل لمقاتلي التنظيم خلال فرارها من الرقة باتجاه تدمر إلى الجنوب في ٢٥ مايو الماضي وليل ٢٩ إلى ٣٠ منه.

وأضافت في بيان ان الغارة الثانية دمرت عشرات العربات والشاحنات الصغيرة وأدت إلى مقتل العديد من الجهاديين.

وجاء في البيان «حذر المسؤولون الروس في سوريا من أن أي محاولة لمقاتلي تنظيم الدولة الإسلامية الفرار من الرقة عبر الممر المفتوح نحو تدمر سيتم اعتراضها بشكل حاسم».

وكانت موسكو قد أعلنت الأربعاء اطلاق أربعة صواريخ عابرة للقارات من غواصة وفرقاطة حربية في البحر المتوسط على جهاديين اقتربوا من تدمر قادمين من الرقة.

كما تمكن مقاتلون عرب تدعمهم واشنطن وينضوون في إطار «قوات النخبة السورية» التابعة لتيار الغد السوري الذي يرأسه الرئيس السابق للائتلاف الوطني لقوى الثورة والمعارضة السورية أحمد الجربا، من الاقتراب من الرقة من جهة الشرق.

وتعمل قوات النخبة، وفق المتحدث باسمها، «بالتعاون والتنسيق مع قوات سوريا الديمقراطية، ائتلاف الفصائل العربية والكردية، في إطار عملية غضب الفرات بقيادة التحالف الدولي ضد داعش».

في غضون ذلك أعلن متحدث عسكري أمريكي الخميس ان التحالف الدولي ضد تنظيم داعش عزز مواقعه في التنف السورية في مواجهة «تهديد» القوات الموالية للنظام الموجودة على مقربة من المدينة المذكورة.

وتقع التنف على طريق دمشق بغداد على الحدود مع العراق وعلى مسافة غير بعيدة من الحدود الاردنية.

ومنذ اشهر، تتولى قوات خاصة للتحالف تدريب قوات محلية فيها تتصدى للجهاديين.

وبداية مايو، افاد البنتاجون ان قوات موالية للنظام السوري تدعمها إيران بدأت تنتشر على مقربة من التنف.

وفي ١٨ مايو، اوقفت مقاتلات أمريكية تقدم هذه القوات نحو التنف عبر قصف قافلة كانت تقترب من المدينة ما اسفر عن مقتل ثمانية اشخاص بحسب المرصد السوري لحقوق الانسان.

وقال الكولونيل راين ديلون متحدثا باسم التحالف في مؤتمر عبر الدائرة المغلقة من بغداد انه منذ هذا الهجوم، «كثفنا وجودنا في التنف»، مضيفا «نحن مستعدون لأي نوع من التهديد تشكله القوات الموالية للنظام» السوري.

وأوضح أن نحو مائتي جندي من التحالف والقوات المحلية موجودة حاليا في التنف.

وتابع «لدينا ايضا تغطية جوية دائمة» فوق المنطقة.

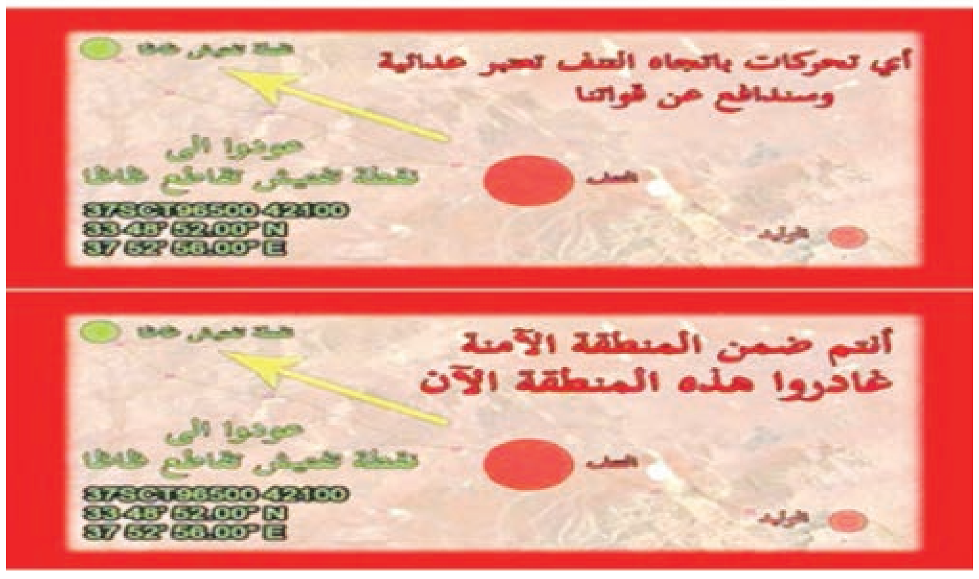
أي تحركات باتجاه التنف تعتبر عدائية وسندافع عن قواتنا
عودوا الى نقطة تفتيش قاطع ظاظا
37SCT96500 42100
33°48' 52.00" N
37°52' 56.00" E
أنتم ضمن المنطقة الآمنة غادروا هذه المنطقة الآن
عودوا الى نقطة تفتيش قاطع ظاظا
37SCT96500 42100
33°48' 52.00" N
37°52' 56.00" E

○ منشورات وزعها البنتاجون تحذر القوات الموالية للنظام من التحرك باتجاه التنف. (ا ب)

هجوم بالقذائف ضد ناقلة نفط قبالة اليمن

جدة – الوكالات: أعلن التحالف العربي في اليمن بقيادة المملكة العربية السعودية أن ناقلة نفط تحمل علم جزر مارشال تعرضت لهجوم لدى مرورها في باب المندب، من دون أن يؤدي ذلك إلى وقوع إصابات في صفوف طاقمها.

وأوضح التحالف في بيان نقلته وكالة الأنباء السعودية أن ناقلة النفط تعرضت لـ«هجوم من قبل زورق بحري، وذلك باستخدام ٣ قذائف آر.بي.جي قبالة السواحل اليمنية بالقرب من باب المندب، بين جزيرتي ميون اليمنية والسبع الجيبوتية».

وتابع: «لم يصب أحد من العاملين في السفينة بأذى»، مشيرًا إلى أن السفينة «في طريقها بعرض البحر الأحمر».

ولم يتهم التحالف المتمردين الحوثيين في اليمن مباشرة بالوقوف خلف الهجوم، لكنه أكد أنه يجري عملية «متابعة دقيقة للحادثة لمعرفة الجهة المتورطة فيها»، كما جدد تحذيره من أن «استمرار ممارسات الميلشيات الحوثية لأنشطة تهريب الأسلحة والذخائر إلى الأراضي اليمنيّة يؤثر على أمن الملاحة في هذا الجزء الحيوي من العالم».

ويشهد اليمن منذ عام ٢٠١٤ نزاعًا داميًا بين المتمردين الحوثيين والقوات الحكومية.

ويسيطر المتمردون الحوثيون على الجزء الأكبر من الساحل اليمني المطل على البحر الأحمر. وفي فبراير استشهد بحاران سعوديان عندما تعرضت فرقاطة للتحالف العربي لهجوم من قبل ثلاثة زوارق انتحارية.

وفي أكتوبر الماضي أُطلق صاروخان من أراض يسيطر عليها المتمردون الحوثيون في اليمن باتجاه سفن أمريكية، لكنهما وقعا في البحر قبل أن يبلغا الهدف. وردت الولايات المتحدة باستهداف ثلاث محطات رادار تابعة للحوثيين بصواريخ «توماهوك».

وأوقع النزاع اليمني أكثر من ثمانية آلاف قتيل وأكثر من ٤٤٥٠٠ جريح (وفق الأمم المتحدة) منذ تدخل التحالف العربي بقيادة السعودية.

ترامب يقرر عدم نقل السفارة الأمريكية إلى القدس في الوقت الراهن

واشنطن – (أ ف ب): قرر الرئيس دونالد ترامب أمس الخميس عدم نقل السفارة الأمريكية من تل ابيب إلى القدس في الوقت الراهن، لتجنب ما قد يعتبر خطوة استفزازية في وقت يحاول فيه إحياء عملية السلام بين الإسرائيليين والفلسطينيين.

وخلال حملته الانتخابية وعد ترامب مرارا بنقل السفارة من تل ابيب إلى مدينة القدس التي أعلنتها إسرائيل عاصمة لها في حين ينشد الفلسطينيون جعل القدس الشرقية المحتلة عاصمة لدولتهم، كما عين سفيرا أمريكيا يشاطر مواقفه. لكن منذ توليه مهامه في يناير التقى ترامب كبار المسؤولين الإسرائيليين والفلسطينيين في واشنطن وزار المنطقة الاسبوع الماضي وتعهد بإيجاد حل دائم للنزاع.

وأقر الكونجرس قانونا في ١٩٩٥ يجعل نقل السفارة إلى القدس من أركان السياسة الأمريكية في تأييد رمزي لإعلان إسرائيل أن المدينة بشطريها عاصمة أبدية لها. لكن القانون تضمن بندا سمح لكل رئيس مذاك بأن يؤجل كل ستة أشهر تطبيق القرار.

وأمس الخميس كان موعد التأجيل لأول مرة منذ بدء ولاية ترامب الذي حذا حذو بيل كلينتون وجورج دبليو بوش وباراك أوباما قبله بإصدار أمر إلى وزير خارجيته بعدم تنفيذ القانون. وقال البيت الابيض في إعلان خطي «لا يجب أن يفهم أي من كان هذه الخطوة على انها تراجع الرئيس عن دعمه الثابت لإسرائيل وللتحالف الأمريكي-الإسرائيلي».

وأضاف البيان «اتخذ الرئيس ترامب هذا القرار لزيادة فرص التوصل إلى اتفاق عبر التفاوض بين إسرائيل والفلسطينيين تنفيذا لواجبه في الدفاع عن مصالح الامن القومي الأمريكي». وأوضح «لكن بما انه كرر نيته نقل السفارة فإن السؤال ليس هو هل سيتخذ هذه الخطوة بل متى».

وقال مسؤول أمريكي لوكالة فرانس برس رفض الكشف عن اسمه «انها مجرد مسألة متى وليس إن كان» سيفعل ذلك، مضيفا ان الرئيس «لا يعتقد ان التوقيت مناسب الآن». وتابع انه باختياره «توقيت مثل هذه الخطوة سيسعى إلى مضاعفة فرص التوصل إلى حل تفاوضي بين إسرائيل والفلسطينيين».

لكن أقرب مستشاري ترامب ينقسمون حول الوفاء بسرعة بالوعد الذي قطعه في خطوة قد تسر العديد من الإسرائيليين لكنها ستغضب الفلسطينيين وتثير قلقا بين الدول العربية. ويؤيد كبير خبرائه الاستراتيجيين ستيف بانون هذه الخطوة لكن وزير الخارجية ريكس تيلرسون أقل حماسة مؤكدا ان ترامب «حريص على الا يؤثر هذا القرار على عملية السلام» في الشرق الاوسط.

وأعرب رئيس وزراء إسرائيل بنيامين نتنياهو أمس الخميس عن خيبة أمله بعد قرار الرئيس ترامب عدم نقل السفارة الأمريكية إلى القدس في الوقت الحالي، فيما رحب الفلسطينيون به. وقال نتنياهو في بيان نشره مكتبه «رغم خيبة الأمل من عدم نقل السفارة في هذه المرحلة، فإن إسرائيل تثمن التصريحات الودّية التي أدلى بها الرئيس ترامب والتزامه بنقل السفارة في المستقبل».

في المقابل رحب المسؤولون الفلسطينيون بالقرار، واعتبره المتحدث باسم الرئاسة الفلسطينية نبيل أبو ردينة «خطوة إيجابية مهمة ستعزز فرص تحقيق السلام». من جهته أعلن السفير الفلسطيني في الولايات المتحدة حسام زملط انه «مستعد لإطلاق آلية تشاور مع الادارة الأمريكية» للتوصل إلى السلام. وتابع «نحن جديون وصادقون في التزامنا من اجل سلام عادل ودائم».

قائد الجيش الأردني يؤكد أن قوات بلاده لن تدخل سوريا

عمان – (أ ف ب): أكد قائد الجيش الاردني ان القوات المسلحة الاردنية لن يكون لها أي تواجد في سوريا و«لن تدخلها»، بحسب الموقع الإلكتروني للقوات المسلحة. وقال رئيس هيئة الأركان المشتركة الفريق الركن محمود فريحات خلال حضوره مأدبة إفطار مع متقاعدين عسكريين مساء الاربعاء، ان «القوات المسلحة لن يكون لها أي تواجد أو دخول للأراضي السورية كما يشاع ويقال عبر وسائل الإعلام المختلفة».

وقال الموقع ان مدير الاستخبارات العسكرية قدم «إيجازا عن الأحداث العربية والإقليمية بالمنطقة وآخر التطورات على المناطق الحدودية وخصوصا الشمالية والشرقية منها» مع سوريا والعراق. وكانت دمشق اتهمت عمان بالضلوع في خطة لتحرك عسكري في جنوب سوريا، وحذرت من أنها ستتعامل مع اي قوة اردنية تدخل سوريا من دون التنسيق معها، كقوة معادية. لكن ملك الاردن عبدالله الثاني أعلن في ٢٦ ابريل الماضي أن بلاده مستمرة في سياستها الدفاعية في العمق السوري «من دون الحاجة لدور للجيش الأردني داخل سوريا». وقال الملك «لن نسمح للتطورات على الساحة السورية وجنوب سوريا بتهديد الأردن».

إطلاق النار على فلسطينية طعنت جنديا إسرائيليا

القدس – (أ ف ب): أصيبت فلسطينية بجروح بالغة صباح أمس الخميس حين أطلقت قوات إسرائيلية النار عليها بعدما طعنت جنديا خارج مستوطنة شمال الضفة الغربية المحتلة، بحسب ما أعلن الجيش وخدمات الاسعاف. ويأتي الهجوم قبل أيام من الذكرى الخمسين لحرب عام ١٩٦٧ التي احتلت فيها إسرائيل قطاع غزة والضفة الغربية والقدس الشرقية. وقالت خدمات الاسعاف الإسرائيلية انه تم نقل الجندي لتلقي العلاج بعد اصابته في الجزء العلوي من جسمه. بينما اصيبت الفلسطينية بجروح بالغة وهي في حالة خطرة. وأقدمت الفلسطينية على طعن الجندي بواسطة «سكين» عند مدخل مستوطنة ميفو دوتان جنوب غرب مدينة جنين، بحسب ما أوضح الجيش.

شقيق مؤسس وكالة أنباء تابعة لتنظيم داعش يعلن مقتله في غارة للتحالف

بيروت – (رويترز): قال شقيق مؤسس وكالة أعماق الاخبارية التابعة لتنظيم الدولة الإسلامية ريان مشعل على موقع فيسبوك أمس الأول الاربعاء ان أخاه قتل في ضربة جوية للتحالف الذي تقوده الولايات المتحدة بمحافظة دير الزور في شرق سوريا. ولم يتسن لرويترز التحقق من مصدر مستقل ما إذا كان مشعل قد قتل. ولم يصدر تعليق فوري من التحالف بقيادة الولايات المتحدة.

وجاء في المنشور على فيسبوك أن مشعل وطفلته قتلا في منزلهما بمدينة الميادين. وتداول نشطاء من المعارضة السورية نبأ مقتل مشعل على وسائل التواصل الاجتماعي. وأضاف شقيق مشعل «أزف اليكم نبأ استشهاد شقيقي الاكبر براء كادك والمعروف باسم ريان مشعل... اثر غارة جوية للتحالف». وغالبا ما يعلن التنظيم المتشدد مسؤوليته عن الهجمات التي يشنها في العالم عبر قنوات أعماق على وسائل التواصل الاجتماعي.

وقالت ريتا كاتس مديرة موقع سايت لمتابعة مواقع المتشددين ومقرها الولايات المتحدة عبر تويتر ان ضربة للتحالف قتلت مشعل على ما يبدو في دير الزور. وأضافت أن أعماق «قدمت نفسها في صورة وكالة الانباء الرسمية لداعش» منذ تأسيسها في ٢٠١٤ وأعلنت المسؤولية عن ٢٤ هجوما على الاقل حول العالم.

جيمس كومي يدلي بشهادته أمام الكونجرس في ٨ يونيو

واشنطن – (أ ف ب): يدلي المدير السابق لمكتب التحقيقات الفيدرالي (اف بي آي) جيمس كومي الذي اقاله الرئيس دونالد ترامب، بشهادته امام الكونجرس في الثامن من يونيو بشأن التدخل الروسي في الحملة الانتخابية في ٢٠١٦. والجلسة المرتقبة ستكون علنية وستجري امام لجنة الاستخبارات في مجلس الشيوخ في الساعة العاشرة (١٤:٠٠ بتوقيت جرينتش) وفق ما أعلنت الأخيرة في بيان. وستليها جلسة مغلقة أمام أعضاء اللجنة الـ١٥ من جمهوريين وديمقراطيين.

وسيتم التطرق إلى التواطؤ المحتمل بين أعضاء في فريق ترامب الانتخابي وروسيا باعتباره جزءا من التحقيق الذي أشرف عليه كومي قبل اقالته المفاجئة في التاسع من مايو. ولزم المدير السابق الصمت منذ اقالته المفاجئة التي هزت الولايات المتحدة. وسيستجوبه النواب ايضا للتأكد مما إذا كان ترامب قد مارس فعلا ضغوطا على اف بي آي لتوجيه التحقيق حول روسيا. وأكدت وسائل اعلام عدة ان كومي اورد في ملاحظات مكتوبة ان ترامب طلب منه «التخلي» عن التحقيق حول مستشاره السابق للأمن القومي مايكل فلين الذي ورد اسمه في ملف روسيا. لكن الرئيس نفى اي تدخل، إضافة إلى نفيه اي تواطؤ مع موسكو.

ترامب يعلن انسحاب الولايات المتحدة من اتفاق المناخ

واشنطن – الوكالات: أعلن الرئيس الأمريكي دونالد ترامب أمس الخميس انسحاب الولايات المتحدة من اتفاق باريس حول المناخ، الامر الذي كان قد وعد به خلال حملته الانتخابية تحت شعار الدفاع عن الوظائف الأمريكية.

وقال ترامب «اعتبارا من اليوم، ستكف الولايات المتحدة عن تنفيذ مضمون اتفاق باريس (ولن تلتزم) القيود المالية والاقتصادية الشديدة التي يفرضها الاتفاق على بلادنا».

وأضاف: «لا ينبغي للقادة الأجانب في أوروبا وآسيا أن يكون لديهم ما يقولونه عن الاقتصاد الأمريكي أكثر مما يعرفه مواطنونا وممثلوهم المنتخبون».

وتابع ترامب: إنه لا يتعين على الولايات المتحدة أيضا أن تسهم في صندوق المناخ الأخضر الدولي لمساعدة الدول النامية في معالجة تغير المناخ.

وأضاف الرئيس الأمريكي في كلمة القاها في حديقة البيت الابيض ان اتفاق باريس «لا يصب في صالح الولايات المتحدة»، لافتا إلى ان الاتفاق الراهن ليس حازما بما يكفي مع الصين والهند.

وتابع «لقد انتخبت لتمثيل سكان بيتسبورغ وليس باريس»، مؤكدا انه يرفض «اي شيء يمكن ان يقف في طريقنا» لإنهاض الاقتصاد الأمريكي.

وقال ايضا «حان الوقت لاعطاء يانغستاون واوهايو وديترويت وميشيغن وبيتسبورغ، وهي من افضل الامكنة في هذا البلد، اولوية على باريس وفرنسا».

○ ترامب يعلن قرار الانسحاب. (رويترز)

وأكد ترامب ان اتفاق باريس «لن يكون له تأثير كبير» على المناخ.

يالمقابل ندد رئيس المفوضية الأوروبية جان كلود يونكر بقرار ترامب. وكتب يونكر في تغريدة بالانجليزية والألمانية «قرار خاطئ إلى حد خطير».

من ناحيته اعتبر المفوض الأوروبي للتحرك حول المناخ ميغيل ارياس كانيتي مساء الخميس ان العالم «يمكنه ان يواصل التعويل على أوروبا» لقيادة التصدي للاحتباس الحراري، وذلك بعد القرار الأمريكي.

وقال كانيتي في بيان ان «اتفاق باريس سيستمر. يستطيع العالم ان يواصل التعويل على أوروبا في قيادة العالم لمكافحة التبدل المناخي»، مبديا «أسفه الكبير لقرار ادارة ترامب الاحادي».

وقبل بضع ساعات من إعلان ترامب اكدت المستشارة الألمانية انجيلا ميركل ان اتفاق باريس الهادف إلى التصدي للتبدل المناخي «أساسي» وقالت للصحفيين في برلين «انه بالنسبة إلي اتفاق اساسي». وأضافت «في ما يتعلق بألمانيا، يمكنني القول اننا سنواصل بطبيعة الحال تنفيذ بنود اتفاق باريس حول المناخ».

وقال خبراء قانونيون ان الولايات المتحدة قد تعطل أو تؤثر سلبا على مساعي الدول الاخرى لمكافحة التغير المناخي حتى أواخر عام ٢٠٢٠.

وتنص قواعد الامم المتحدة للاتفاقية المبرمة عام ٢٠١٥ والتي تسعى لتحويل الاقتصاد العالمي عن الوقود الاحفوري خلال هذا القرن، على ضرورة انتظار واشنطن رسميا حتى نوفمبر ٢٠٢٠ قبل الانسحاب من الاتفاقية.

ويمكن لترامب أن يضغط فترة الإجراءات الشكلية إلى عام مع انسحابه من المعاهدة الام المبرمة عام ١٩٩٢ والتي أسست لاتفاقية باريس.

ومع إقدام ترامب على الانسحاب من اتفاقية باريس فهذا سيدخله في مرحلة رمادية قانونية حتى الانتخابات الأمريكية المقبلة في ٢٠٢٠.

وقال دانييل بودانسكي استاذ القانون في جامعة ولاية أريزونا انه في أسوأ الاحوال «ستصعب الولايات المتحدة تبني قواعد اتفاقية باريس».

وأضاف أن الانسحاب من الاتفاقية «سيضر بعلاقاتنا مع حلفائنا (لكن) البقاء وإعاقة الامور سيكون أكثر ضررا».

مقتل وإصابة العشرات في الموصل جراء إطلاق «داعش» قذائف مورتر

بغداد – (الوكالات): قالت الشرطة العراقية أمس الخميس إن سبعة مدنيين على الأقل قتلوا وأصيب ٢٣ بقذائف مورتر أطلقها مقاتلو تنظيم الدولة الإسلامية «داعش» أثناء محاولتهم الفرار من حي الزنجيلي في الموصل والذي يسيطر عليه التنظيم المتشدد.

والزنجيلي هو جزء من جيب مازالت تسيطر عليه الدولة الإسلامية في الموصل إلى جانب وسط الحي القديم ومجمع مستشفيات (مدينة طب الموصل). وبدأت القوات الحكومية المدعومة من الولايات المتحدة عملية عسكرية في ٢٧ مايو لاستعادة هذا الجيب الذي تلقي طائرات القوات الحكومية منشورات عليه تدعو فيها الأسر إلى الفرار.

وقال مسؤول في الشرطة إن المصابين من الزنجيلي نقلوا إلى مستشفى ميداني، مضيفا أن مزيدا من الأشخاص ربما قتلوا أثناء محاولتهم الفرار، وهم جزء من أول دفعة من المدنيين تمكنت من الهروب. وأضاف مسؤول الشرطة أن عشرات المدنيين الآخرين تمكنوا من الوصول سالمين إلى الخطوط التي تسيطر عليها القوات العراقية عبر ممر الخروج عينه. وقالت الأمم المتحدة يوم الأحد الماضي إن السكان في الجيب الذي يسيطر عليه المتشددون يعيشون ظروفا بالغة الصعوبة في ظل تناقص المواد الغذائية والمياه والدواء، فضلا عن عدم تمكنهم من الوصول إلى المستشفيات بسهولة. وقال اثنان من سكان المنطقة عبر الهاتف لـ«رويترز» شريطة عدم الكشف عن هويتهما إن المتشددين بدؤوا نقل سجنائهم إلى خارج مجمع مدينة الطب مع تقدم القوات العراقية باتجاههم. واستخدم التنظيم الأقبية في مدينة الطب كزنازين لعناصر وضباط الشرطة والجيش السابقين، فضلا عن الأشخاص الذين انتهكوا قواعد السلوك التي تحظر أمورا مثل بيع السجائر والتدخين.

○ منارة الحدباء بالجامع الكبير تبدو من نافذة مبنى بالحي القديم بالموصل. (رويترز)

وقال أحد السكان لـ«رويترز» أمس الأول الأربعاء إن المتشددين أمروا عشرات العائلات التي تعيش في الزنجيلي بالانتقال إلى المدينة القديمة للحيلولة دون فرارهم باتجاه القوات العراقية. واستغرقت العملية العسكرية على الموصل والتي دخلت شهرها الثامن وقتا أطول بكثير مما كان يعتقد مع تقدم القوات العراقية ببطء سعيا لتجنب إيقاع قتلى ومصابين بين المدنيين.

وقال مسؤول عسكري عراقي أمس الخميس إن تقدم القوات العراقية مستمر في الموصل، حيث بات المسلحون الجهاديون محاصرين في المدينة القديمة، لكنه أضاف أن وجود آلاف المدنيين يعرقل تقدمهم.

وقال المتحدث باسم قيادة العمليات المشتركة العميد يحيى رسول لفرانس برس: «ما يعطل تقدمنا هو وجود المدنيين العالقين وسط المعارك». وأضاف: «استقبلنا مئات العائلات من خلال الممرات الآمنة التي أمناها للمدنيين، وقمنا بنقلهم إلى خارج مناطق القتال». وكانت مسؤولة كبيرة في الأمم المتحدة قد حذرت يوم الإثنين الماضي من أن نحو ٢٠٠ ألف مدني غالبيتهم في المدينة القديمة، جنوب المناطق التي تدور فيها المعارك حاليا، معرضون للخطر.

ومن جهة أخرى تشهد المدن العراقية حالة من الحيطة والحذر الشديدين منذ بداية شهر رمضان المبارك خشية شن تنظيم داعش هجمات ضد المدنيين ضمن عملياته المعروفة بغزوة رمضان، فيما تتخذ القوات الأمنية إجراءات مشددة عقب الهجمات التي استهدفت بغداد والأنبار في اليومين الماضيين. وحذرت قوات الأمن العراقية أهالي محافظة الأنبار غرب العراق من تكرار العمليات الانتحارية التي ينفذها تنظيم داعش على غرار تفجيري الكرادة وهيت في اليومين الماضيين. وقال اللواء الركن محمد الدليمي أحد قادة الجيش العراقي إن «تنظيم داعش يلجأ إلى طريقته المعتادة في فترة رمضان وهي (غزوة رمضان)، وتتضمن تكثيف العمليات الإرهابية بالعمليات الانتحارية والهجمات المسلحة».

محاكم أمريكية تنظر في دعاوى لضحايا إرهاب إيران

العربية.نت: تنظر محكمتان أمريكيتان في نيويورك وواشنطن في دعاوى جديدة لعوائل مواطنين أمريكيين ضحايا الإرهاب الإيراني، بالإضافة إلى شكوى للحكومة الأمريكية ضد الحكومة الإيرانية بسبب تورط طهران في قتل عشرات الجنود الأمريكيين في العراق من خلال عمليات إرهابية.

ووفقا لموقع قناة «صوت أمريكا VOA»، فقد بدأت محكمة مانهاتن الفيدرالية في نيويورك، البت في هذه الدعاوى بحضور هيئة قضائية، حيث رفع مساعد المدعي العام شكوى ضد مؤسسة «علوي» الإيرانية المترابطة بلوبي النظام الإيراني بأمريكا، والتي تمتلك مبنى من ٣٥ طابقا في الشارع الخامس بنيويورك.

وطالب مساعد المدعي العام بمصادرة مبنى مؤسسة «علوي» الذي تقدر قيمته بـ٨٠٠ مليون دولار، لأن المؤسسة المذكورة متورطة في انتهاك العقوبات الأمريكية من خلال شركة «آسا» التابعة للبنك المركزي الإيراني.

وفي واشنطن، تنظر المحكمة الفيدرالية في دعاوى ٣٤ عائلة من ذوي ضحايا العنف في العراق، والتي راح ضحيتها مواطنون أمريكيون بين عامي ٢٠٠٤ و٢٠٠٩ من خلال عمليات إرهابية في العراق قامت بها مجاميع كـ«كتائب حزب الله» و«أنصار الإسلام»، المدعومة من إيران بالمال والسلاح والتدريب والتجهيز والاستشارات، بحسب بيان المحكمة. وجاء في الدعوى القضائية أنه من خلال تتبع الأموال عن طريق البنوك يمكن إثبات دعم إيران للإرهابيين بالإضافة إلى الدعم العسكري واللوجستي الذي قدمته وتقدمه لهم.

وبحسب «صوت أمريكا»، فقد اعترفت ٩ بنوك أوروبية الى الآن، بأنها حولت أموالا إلى إيران بصورة غير قانونية ووضعتها في حساسبات بنوك إيرانية.

يذكر أن المحكمة الأوروبية في لوكسمبورغ، رفضت في ٢٢ مارس الماضي، طلب إيران إلغاء قرار حجز مبلغ مليار و٦٠٠ مليون دولار، من أموال البنك المركزي الإيراني في أوروبا، لصالح أهالي ضحايا الهجمات الإرهابية التي استهدفت الولايات المتحدة في ١١ سبتمبر ٢٠٠١. والتي تورط بها النظام الإيراني من خلال دعم عناصر تنظيم «القاعدة». وكانت محكمة نيويورك، قد غرمت إيران العام الماضي، بـ١٠,٧ مليارات دولار، لتورطها في التعاون مع تنظيم القاعدة في هجمات ١١ سبتمبر، وغرامات أخرى تصل إلى ٢١ مليار دولار لعوائل ضحايا أمريكيين سقطوا في تفجيرات في السعودية ولبنان والكويت نفذتها خلايا الحرس الثوري الإيراني.

التحقيق في تدخل روسيا في الانتخابات يمتد إلى محامي ترامب

واشنطن -(أ ف ب): أعلنت لجنة الاستخبارات في مجلس النواب الأمريكي أمس الأول الاربعاء انها استدعت مايكل كوهين، المحامي الشخصي للرئيس دونالد ترامب، للإدلاء بإفادته امامها في اطار التحقيق بشأن تدخل روسيا في الانتخابات الرئاسية الأمريكية. وقالت اللجنة انها وافقت على مذكرات استدعاء لكل من كوهين والجنرال مايكل فلين، المستشار السابق للرئيس ترامب لشؤون الامن القومي، للمثول امامها وتقديم وثائق.

وكان الجنرال فلين اضطر إلى الاستقالة من منصب مستشار الامن القومي في فبراير بعد ثلاثة اسابيع فقط من تولي ترامب مهامه الرئاسية، وذلك لإخفائه اتصالاته بالسفير الروسي لدى واشنطن في أواخر ٢٠١٦. وخلافا للجنرال فلين المعروف ان التحقيق في هذه القضية سيشمله، فإن قرار اللجنة النيابية الاستماع إلى كوهين شكل مفاجأة ولا سيما ان دوافع استدعاء المحامي الشخصي للرئيس لم تتضح في الحال.

مقتل ١١ جنديا فلبينيا في ضربة نفذها الجيش بالخطأ في جنوب البلاد

مانيلا – (أ ف ب): قتل ١١ جنديا فلبينيا في ضربات جوية كانت تستهدف متمردين إسلاميين يحتجزون مدنيين كدروع بشرية في مدينة بجنوب البلاد، كما أعلنت السلطات، معترفة في الوقت نفسه بأن مئات المقاتلين قد تمكنوا من الفرار.

وبهذه الهفوة التي ارتكبها الجيش الفلبيني يرتفع الى ١٧١ على الاقل عدد الاشخاص الذين قتلوا منذ ان رفع المتمردون في ٢٣ مايو رايات تنظيم الدولة الإسلامية «داعش» السوداء في مدينة مراوي التي تعد غالبية مسلمة، والتي فرغت تقريبا من سكانها الـ٢٠٠ ألف. وبعيد اندلاع اعمال العنف الاسبوع الماضي فرض الرئيس رودريغو دوتيرتي الاحكام العرفية في منطقة ميندناو بجنوب البلاد التي تضم ٢٠ مليون نسمة للتصدي لما أسماه محاولة من تنظيم الدولة الاسلامية لإقامة قاعدة في الفلبين الكاثوليكية بمعظمها.

لكن تأكيدات الحكومة بأن الوضع «تحت السيطرة التامة» في مراوي تبددت مع اعلان مسؤولي الدفاع مقتل ١١ جنديا في عملية قصف جوي نفذت عن طريق الخطأ. وأعلن وزير الدفاع الفلبيني دلفين لورنزانا امس للصحفيين في مانيلا «انه امر مؤلم جدا، ومحزن جدا ان نكون قصفنا جنودنا». وأضاف «انه امر محزن لكنه يحصل في بعض الاحيان في فوضى الحرب. لم يتم التنسيق بشكل جيد». وكان قد اعلن في وقت سابق ان عشرة جنود قتلوا لكن الناطق باسم الجيش ريستيتوتو باديا اكد لاحقا مقتل ١١ جنديا.

من جانب آخر اكد وزير الدفاع الفلبيني ان مقاتلين قد يكونوا تمكنوا من الهرب رغم نقاط التفتيش التي تغلق نظريا الاحياء التي كانوا يتحصنون فيها. وأوضح «لدينا معلومات مفادها انهم توجهوا الى المدن المحيطة بمرواي». واعتبر انه قبل اسبوع تم احصاء قرابة ٥٠٠ مقاتل في مراوي لكن الآن أصبح عددهم ٥٠ الى مائة. وأعلن الجيش ان ١٢٠ اسلاميا قتلوا ما يشير الى ان ٣٣٠ قد يكونوا فروا. وما يزيد من المخاوف حول تزايد التهديد الذي يشكله تنظيم الدولة الاسلامية قال وزير الدفاع الفلبيني ان مسلحين من السعودية والشيشان واليمن وماليزيا واندونيسيا كانوا في عداد القتلى. عمد الجيش إلى إلقاء قنابل وإطلاق صواريخ من دون هوادة على المتمردين الذين كانوا يختبئون في مناطق سكنية في مراوي، حيث تعتقد السلطات ان هناك حوالي الفي شخص عالقون في المعارك. كما يحتجز المسلحون رهائن وبعضهم أرغم على التحدث في اشرطة فيديو دعائية للمطالبة بانسحاب الجنود.

○ جنود ورجال دفاع مدني يبحثون عن مدنيين محاصرين في مراوي. (رويترز)

القضاء الفرنسي يحقق حول وزير مقرب من ماكرون

بريست – (أ ف ب): فتح القضاء الفرنسي أمس الخميس تحقيقا في مسألة عقارية تطال وزيرا مقربا جدا من الرئيس إيمانويل ماكرون، في قضية مربكة تتزامن مع طرح قانون حول فرض المبادئ الأخلاقية في السياسة طبقا لوعد من الرئيس. والوزير المعني وزير تماسك الأقاليم ريشار فيران النائب الاشتراكي السابق البالغ الـ٥٤ من العمر، المقرب من ايمانويل ماكرون الذي انتخب في السابع من مايو رئيسا للجمهورية.

ومن بين المعلومات الأخرى التي كشفتها الصحافة الأسبوع الماضي هي أن شريكة فيران استفادت من عملية منح عقد إيجار لشركة تأمين في وقت كان هو مديرها بين عام ١٩٩٨ و٢٠١٢. وثمة جانب آخر في القضية يتصل بتوظيف الوزير ابنه لبضعة أشهر كمساعد برلماني. وكانت نيابة بريست (غرب) اعتبرت سابقا أنه لا سبب للتحقيق لكنها أعلنت الخميس أنها كلفت الشرطة بفتح تحقيق أولي بعد تحليل «عناصر متممة».

وقال المدعي اريك ماتي في بيان «سيكون الهدف من التحقيق جمع كل العناصر التي تتيح تحليل الوقائع وتبيان ما إذا كانت تشكل مخالفة جنائية على صعيد الإخلال بواجب الاستقامة والقواعد الخاصة بقانون التبادلية». والأربعاء رفعت جمعية «انتيكور» لمكافحة الفساد شكوى ضد مجهول بتهمة استغلال الثقة في الملف العقاري. وقال رئيس الجمعية جان كريستوف بيكار إن الشكوى «تطال ريشار فيران لكن أيضا أعضاء في مجلس إدارة شركات التضامن (موتويل دو بروتانيه) التي كان يديرها هذا الأخير بالإضافة إلى المستفيدة من العملية شريكة فيران».

ونفى فيران هذه الاتهامات بشدة واستبعد أن يقدم استقالته. وكان ماكرون إلى جانب الوزير مساء الأربعاء بمناسبة عشاء عام. ومقرا بـ«استياء الفرنسيين» ذكر رئيس الوزراء ادوار فيليب بأن وحدهم الوزراء الذين ستوجه إليهم التهمة سيستقيلون. لكن هذه القضية تتزامن مع مساعي الرئيس لفرض مبادئ أخلاقية في الحياة السياسية.

وبالفعل جعل الرئيس الفرنسي تطبيق المبادئ الأخلاقية في الحياة السياسية أولوية بعد حملة انتخابات رئاسية تخللها كشف ممارسات مشبوهة لبعض المرشحين أو الأحزاب بدءا بالمرشح الأوفر حظا للاقتراع المحافظ فرنسوا فيون الذي وجهت إليه تهمة وظائف وهمية مفترضة.

بعد أقل من شهر من وصول ايمانويل ماكرون إلى قصر الإليزيه كان يفترض أن يقدم وزير العدل فرنسوا بايرو الخميس للصحفيين مشروع القانون الأول للحكومة الجديدة التي وعدت بـ«طي صفحة العالم السابق».

وقبل أقل من أسبوعين من الانتخابات التشريعية المقررة في ١١ و١٨ يونيو تؤجج قضية فيران الهجمات من كل حدب وصوب للذين يريدون التصدي لإرادة الرئيس الجديد بالحصول على الأكثرية في الجمعية العامة لتطبيق برنامجه للإصلاحات. ويرى مسؤولون في حزب «الجمهوريون» اليميني مشروع القانون «فقد اليوم مصداقيته» بسبب قضية فيران كما قال الوزير السابق كزافييه بيرتران. وقال لإذاعة «ار تي ال»، «كانت النزاهة والاستقامة والمثالية مبادئ حزب إلى الأمام. هذه الوعود ماتت».

○ الوزير الفرنسي ريشار فيران.

من جهتها انتقدت مارين لوبن زعيمة الجبهة الوطنية (يمين متطرف حصل على ٣٣,٩٠٪ من الأصوات في الاقتراع الرئاسي) «الإثراء الشخصي» للنائب فيران في قضية «تشبه كثيرا قضية فيون». وطلب الحزب الاشتراكي استقالته وقال اليسار المتطرف إنها «أكاذيب». وصباح الخميس قال ايمانويل ماكرون إنه «لن يعلق» على فتح هذا التحقيق الأولي خلال زيارة لبريتاني، المنطقة التي ترشح فيها فيران للانتخابات التشريعية.

عقاراتكم
AQARATCOM

للبيــــع

مبنى - العدلية 338 - تجـاري

فيلا - الرفاع شارع ام الجليد٥٠٠٠ قدم

أرض - العدلية B6 ٥٠٠٠ قدم

أرض - الجفير B6 ٦٠٠٠ قدم

أرض - السيف B10 ٦٠٠٠ قدم

أرض - الهملة سكني ٤٠ الف قدم

ڤيلا - درة البحرين 500 متر - 280 الف

750 متـر - شاطئ

جيتي 350-/ 430الف

1000 ڤيـلا - شاطئ 400 ألـف

مطلوب شقة غرفة نـوم واحـدة في تالا أمواج

ڤيـلا فـي فلوتنق سيتـي

آرض في الجفير / سقية / السيف

للإيجـار :-

مبنى لمطاعم في العدلية

ڤيلا ايجار سنوي درة البحريـن

محـلات تجـاريـة في الرفـاع

شقـة سكنيـة غرفتين الرفـاع

Tel:
(+973) 17771331
Mob :-
(+973) 37733373
Email:
info@aqarats.com

تعليـم

❖ **مطلوب فورا لمدرسة خاصة:** مدرسات لغة عربية- مدرسات/ مدرسو كمبيوتر- مدرس/ مدرسة كيمياء- مدرس/ مدرسة أحياء- مدرسات/ مدرسو لغة عربية لغير الناطقين باللغة العربية- مدرس/ مدرسة تربية فنية. يشترط مؤهل التخصص والخبرة. ترسل السيرة الذاتية على فاكس رقم: ١٧٨٢٧٤٤٩ أو بالبريد الإلكتروني: mkshr2016@gmail.com

75646

مطاعـم

❖ للبيع مطاعم جاهزة و جديدة في الرفاع. مطعم في مول و مطعم على شارع مشتان. للاستفسار: ٣٩٩١١٥٩٣.

75641

خدمات ارمور للسيارات
ARMOUR CAR SERVICES

☑ تجديد السيارات القديمة.
☑ تصليح السيارات الراسبة. بالفحص الفني بحسب اشعار المرور.
☑ صباغة جميع أنواع الكراسي الجلد.
☑ بحسب الطلب واللون مع الضمان.

خدماتنا

☑ تصليح قواعد السيارات.
☑ قسم الميكانيكا.
☑ قسم الصباغة.
☑ قسم السمكرة.
خدمة سحب السيارات مجانا.

للاستفسار
✆ 39402666
✆ 17610117
armour_car_services

موتـر سيتي
MOTOR CITY

عروض موترستي للسيارات المستخدمة و المعتمدة

فولفو اكسي 60 كمفورت، 2015 أبيض اللون، 10,000 كيلومتر شامل سنتين ضمان المصنع فقط 9,900/- د ب

سانغ يونغ ركستون إليجنس، 2015 رمادي اللون، 4,000 كيلومتر شامل سنه واحده ضمان المصنع فقط 5,900/- د ب

ستروين دي أس5، سو شيك، 2015 أسود اللون، 5,100 كيلومتر شامل سنتين ضمان المصنع فقط 7,900/- د ب

شيري تيغوه كمفورت، 2016 أبيض اللون، 16,000 كيلومتر شامل سنتين ضمان المصنع فقط 3,950/- د ب

بيك أكس65، 2016 أبيض اللون، 2,500 كيلومتر شامل سنتين ضمان المصنع فقط 5,600/- د ب

أفضل الصفقات لدى موترستي للسيارات المستخدمة

لكزس جي أس430، 2008 أسود اللون، 139,550 كيلومتر بحاله ممتازة، فقط 4,950/- د ب

نيسان ألتيما، 2008 بني اللون، 87,100 كيلومتر بحاله ممتازة، فقط 2,000/- د ب

أودي كيو3، 2013 رصاصي اللون، 84,500 كيلومتر بحاله ممتازة، فقط 6,700 /- د ب

بي أم دبليو أكس3، 2009 أسود اللون، 137,900 كيلومتر بحاله ممتازة، فقط 3,100 /- د ب

متسوبيشي لانسر إيفولوشن، 2009 أسود اللون، 96,600 كيلومتر بحاله ممتازة، فقط 6,950 /- د ب

يرجى الاتصال على
(+973)17739133 / 17736222
(+973) 3889 9780
زورو موقعنا
(http://usedcars.motorcity.com.bh/home.html)
أوقات العمل: من السبت – الخميس
(08:00 صباحا – 07:00 ليلا)
معرض موتر ستي فرع ستره
السيارات المستخدمه
مبنى رقم، 4018، طريق رقم، 469،
مجمع رقم 604، القريه
صندوق رقم، 3044

للإيجـار

❖ **شقة مفروشة للإيجار:** الموقع : جزيرة الريف، المنامة، مفروشة بالكامل ٣ أسرة، ٤ حمامات، مطلة على المنامة والبحر، بلكونة كبيرة في الطابق الرابع، الإيجار: ١٥٠٠ دينار يشمل الكهرباء والماء والبلدية والإنترنت مع التلفزيون. هاتف: ٣٩٦٥٥٩٠٧

75043

للبيـــع
أراضي سكنية بعراد والحد على شارع وشارعين

المساحات تبدأ من ٣٢٠ مترا مربعا لغاية ٥٠٠ متر مربع بأسعار مناسبة.

هـا تـف :
٣٩٦٤٣٨٨٨
٣٦٠٤٤٢٤٤
٣٩٤٥٩٦٨١
١٧٦٤١٠١٠

البريد الإلكتروني:
abdullapark@fivestargroupbh.com

الفهد للأيدي العاملة وصول استمارات جديدة للعمل لدى مملكة البحرين فقط زورونا اليوم

يعلن عن وصول استمارات جديدة من سيرلانكا، اندونيسيا من خادمات المنازل، ذوات خبرة في الأعمال المنزلية، والطبخ العربي والخليجي ويتكلمن اللغتين العربية والانجليزية، مدة الوصول خلال فترة قصيرة.

كما وصلتنا استمارات جديدة من: الهند والفلبين ويوجد لدينا سواق للعائلات، طباخ، خادم، عمالة للتحويل المحلي وخدم من كينيا يتكلمن اللغة الانجليزية. زورونا اليوم للحصول على الأفضل رضاكم هو غايتنا.

مكتب الفهد للأيدي العاملة القضيبية - شارع الشيخ سلمان ، بناية مركز السلطان -الطابق الأول بجانب فندق بريستول، بالقرب من حديقة الأندلس هاتف : ١٧٢٤٦٦٦٤
ALFAHAD MANPOWER

المبوبة
ALMUBAWBA
17-299 113 hassanarady@yahoo.com
17-310 429 jijo@tradearabia.net

عقارات

المجلس العقاري
REAL ESTATE COUNCIL 1988

للبيـع
ڤيلا تجارية في الجفير بسعر الأرض على أرض تصنيفها BB عشرين دور فأكثر بها 6 غرف وبركة سباحة ومجلس السعر بعد المعاينة

للإيجار
محلان تجاريان في الحد يصلحان كمكتبان استثماريان 260 دينار شهريا والآخر 220 دينار شهرياً

للبيـع
فيلا في الرفاع من دورين بها مصعد كهربائي مساحة أرضها 356 متر مربع بسعر 170 ألف قابل للتفاوض

للإستفسار:
17717273
33233435

عقارات

سمارت العقارية

للبيع بناية أم الحصم
10 شقق ، مصعد ، مواقف – المدخول 2500 دينار ، السعر 360 الف دينار قابل للتفاوض

للبيع أرض RB في البوكوارة
على زاوية 784 متر ، السعر 35 للقدم

للبيع أرض BB على زاوية في الجفير

للبيع شقة في أمواج
موقع مميز المساحة 100
السعر 70 الف دينار

للبيع فيلا فخمة في البستين
السعر: 225 الف دينار

مطلـوب
للبيع أو للإيجار أراضي وبنايات وفلل في ضواحي المنامة/ السيف / العدلية / الزنج / الماحوز / المحرق / البستين / أمواج.

هاتف / واتس أب
36005040
إيميل :
smart.bh22@gmail.com

عقـارات

مخطط شارع النخيل
سارع بحجز أرض المستقبل قبل فوات الفرصة

الآن للبيع أراضي متنوعة ,,
لاتفوت الفرصة من بين يديك
قسائم سكنية وتجارية
على شارع النخيل
مقابل المدينة الشمالية
على البحر مباشرة
مساحات مختلفة
وأسعار ممتازة ..

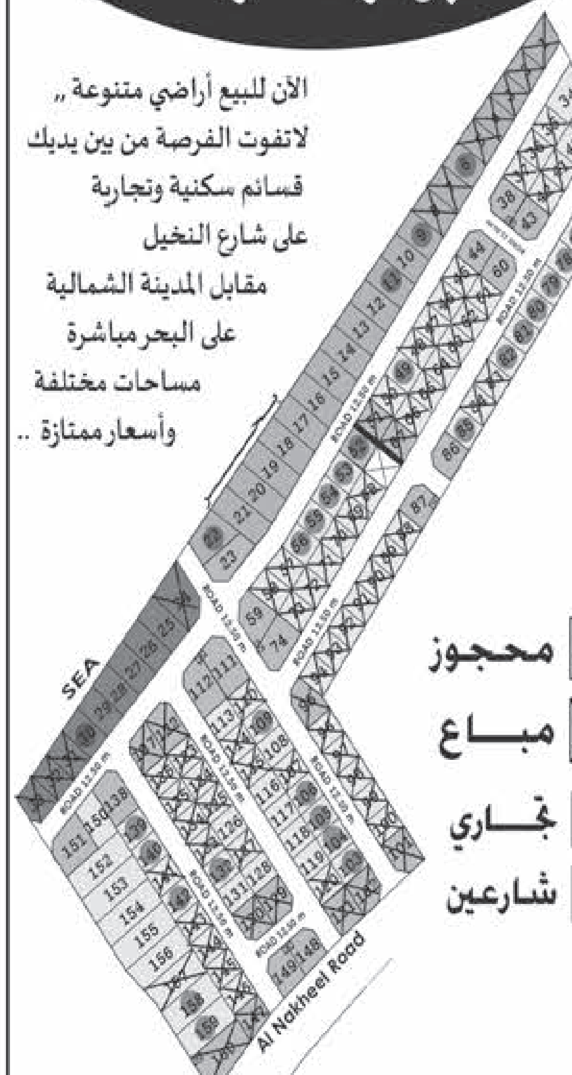

● محجوز
☒ مباع
▨ تجاري
▨ شارعين

رقم الأرض	المساحة بالمتر	سعر القدم	السعر الكلي
6	362.20	27.0	105,265
9	407.30	27.0	118,373
10	422.30	27.0	122,732
11	437.40	27.0	127,121
12	452.40	27.0	131,480
13	467.50	27.0	135,869
14	482.50	27.0	140,228
15	497.60	27.0	144,616
16	512.60	27.0	148,976
17	527.60	27.0	153,335
18	542.70	27.0	157,724
19	557.70	27.0	162,083
20	572.80	27.0	166,472
21	580.30	27.0	168,651
22	502.70	27.0	146,099
23	460.70	22.0	109,097
25	477.70	28.0	143,975
26	459.00	28.0	138,339
27	440.40	28.0	132,733
28	421.70	28.0	127,097
29	403.00	28.0	121,461
30	384.30	28.0	115,825
34	448.90	22.0	106,303
38	334.80	21.0	75,680
40	300.00	22.0	71,042
43	334.80	21.0	75,680
44	363.20	23.0	89,918
49	300.00	22.0	71,042
52	300	22.5	72,657
53	300	22.0	71,042
54	300	22.0	71,042
55	300	22.0	71,042
56	300.00	22.0	71,042
59	423.20	21.0	95,662
60	363.20	23.0	89,918
74	461	21.0	104,206
75	476.20	22.0	112,768
76	300	22.0	71,042
77	300	22.0	71,042
78	300	22.0	71,042

رقم الأرض	المساحة بالمتر	سعر القدم	السعر الكلي
79	300	22.0	71,042
80	300	22.0	71,042
81	300	22.0	71,042
82	300	22.0	71,042
85	300	22.0	71,042
86	362.70	23.0	89,794
87	324.20	21.0	73,283
103	300	22.0	71,042
104	300	22.0	71,042
105	300	22.0	71,042
106	300	22.0	71,042
108	300	22.0	71,042
109	300	22.0	71,042
111	555.60	21.0	125,590
112	502.40	21.0	113,565
113	300	22.0	71,042
116	300	22.0	71,042
117	300	22.0	71,042
118	300	22.0	71,042
119	300	22.0	71,042
126	300	22.0	71,042
128	300	22.0	71,042
131	300	22.0	71,042
132	300	22.0	71,042
138	502.30	22.0	118,949
139	300	22.0	71,042
140	300	22.0	71,042
142	300	22.0	71,042
148	330.40	22.0	78,241
149	369.90	22.0	87,595
150	427.70	21.0	96,679
151	582.00	22.0	137,822
152	672.20	18.5	133,858
153	672.20	18.5	133,858
154	672.20	18.5	133,858
155	672.00	18.5	133,818
156	646.30	18.5	128,700
158	596.20	18.5	118,724
159	596.20	18.5	118,724

36779770 - 39442411 - 36600656
36700722 - 36779771 - 36744700
36799711 - 36779772

عقارات غرناطة
GRNATA REAL ESTATE
@grnata telegram.me/grnata grnata.group
grnata@grnata.com www.grnata.com
grnatagroup WhatsApp 36600656 36700722

20 قناة أفلام أجنبية
30 قناة أفلام عربية
30 قناة إخبارية
30 قناة مسلسلات دراما
200 قناة مصرية
100 قناة عراقية
5 قنوات إعلام واقتصاد
25 قناة أطفال
25 قناة رياضية
5 قنوات مصارعة حرة
5 قنوات عرض أزياء
20 قناة موسيقية عربية
20 قناة موسيقية أوروبية
40 قناة إماراتية
20 قناة كويتية
40 قناة سعودية
80 قناة مأتم فضائي
20 قناة لبنانية
8 قنوات هندية
15 قناة يمنية
40 قناة دينية مصرية وسعودية
15 قناة مسيحيي العرب

☎ 34403360

جعفر الدرازي للإلكترونيات

تركيب 1500 قناة مختلفة مجانية 65 دينارا مع رسيفر HD ANDROID فائق الوضوح

هذه القنوات غير مشفرة

لا توجد قنوات الشوتايم ولا الجزيرة المشفرة مع هذا العرض

رسيفر الاحلام عالي الوضوح !
SKYVIEW RECEIVER

Hard Disk
Flash Memory

15 قناة سودانية
10 قنوات صومالية
10 قنوات أثيوبية
15 قناة سورية
15 قناة أردنية
10 قنوات مغربية
30 قنوات جزائرية
15 قنوات تونسية
30 قناة ليبية
200 قناة إيرانية
40 قناة كردية
20 قناة روسية
10 قنوات فرنسية
5 قنوات ألمانية
200 قناة إيطالية
15 قناة تركية
2 قناة صينية
3 قنوات سيرلانكية
30 قناة أوروبا الشرقية
15 قناة بولندية
3 قنوات يونانية
3 قنوات أسبانية

مطـاعـم

❖ **يعلن مطعم الطباخ الصغير:** شارع البديع ، بوفيه إفطار رمضاني فقط ٣/٩٠٠ دينار فقط من: الساعة ٦،٣٠ مساءً إلى:٩،٣٠ ليلا، وبعد الساعة ٩،٣٠ ليلا خصم ٢٠٪ على مجموع فاتورة طعامك من المطعم . هاتف: ٣٦٧٦٧٨٨٦ - ١٧٥٩٥٩٨٠- ١٧٥٩٥٩٥٠

75544

❖ **يعلن مطعم لنترنس:** بمناسبة شهر رمضان المبارك عن بوفيه إفطار رمضاني شهي بسعر ٥/٩٠٠ دينار فقط في فروعه بالبديع- الجفير والرفاع من الساعة ٦،٣٠مساء إلى ٩،٣٠ ليلا / فرع العدلية بوفيه رمضاني شهي السعر (٥،٩٠٠ + +)ومن بعد الساعة ٩،٣٠ ليلا ٥٠٪ خصم على مجموع فاتورة الطعام في جميع الفروع المذكورة أعلاه . هاتف:١٧٥٩٠٥٩١

75545

حملة

المواسم
للحج والعمرة
والسياحة العائلية

تقدم
عمرة رمضان

اسعار خاصة للمسجلين في ابريل
من الاربعاء الى السبت
(٣ ليالي) ٣٦٠دينار
من الخميس الى السبت
(ليلتان) ٢٩٠دينار
على طيران الخليج
والإقامة بفندق مكارم اجياد
مع بوفيه الافطار او السحور

رحلات الصيف

سويسرا وألمانيا والنمسا	19 يوما
ألمانيا والنمسا	12 يوما
ألمانيا وهولندا وفرنسا	16 يوما
سويسرا وألمانيا وهولندا	19 يوما
ايطاليا والنمسا	12 يوما
البرتغال وإسبانيا والمغرب	19 يوما
الارياف الأوروبية	20 يوما
تايلند	13 يوما
ماليزيا	13 يوما
تركيا وطرابزون	13 يوما
البوسنة والهرسك	13 يوما
تركيا الخضراء	13 يوما
سيرلانكا	13 يوما
البوسنة واسطنبول	13 يوما
برشلونة وكروز البحر المتوسط	15 يوما

جميع الرحلات تشمل:
- تذاكر الطيران والإقامة بفنادق راقية مع بوفيه.
- الفطور وبرنامج سياحي يومي. مع الرسوم والمواصلات ومشرف متمرس من المواسم والمساعدة في استخراج التاشيرة.

الحـــج

بدأ التسجيل للحج
- مع خصم ١٠٠ دينار لأول ١٠٠ متعمد.
- خدمات متميز لضيوف الرحمن.
- السفر من ٢٦ اغسطس الى ٦ سبتمبر.
- متوفر رحلة خاصة للمدينة المنورة.
- عمارة جديدة بنظام فندقي.
- بوفية الوجبات من المائدة البحرينية.
- طاقم اداري وطبي وخدمات وإرشاد ذو خبرة.
- مخيمات مكيفة في المشاعر.
- حافلات سياحية موديل ٢٠١٧م.
- برنامج إيماني وثقافي وارشادي.
- هدايا متوعة تخدمكم في اداء المناسك.
- التامين الصحي للحجاج.

سعر الفرد في غرفة رباعية
١٩٠٠دينار
سعر الفرد في غرفة ثلاثية
٢٤٠٠دينار
سعر الفرد في غرفة ثنائية
٢٩٠٠دينار

١٨ سنة خبرة في ادارة الرحلات

حطّنا ع يمّناك

للحجوزات
أرقام التواصل
فرع البسيتين +973 17292296
فرع الرفاع +973 17320707
واتساب سعودية +966 532471779
الخدمة الساخن (الواتساب)
+973 39606039

أوقات العمل في فروعنا
الفترة الصباحية
من 9:00 صباحا
إلى 1:00 ظهرا
الفترة المسائية
من 4:00 عصرا
الى 8:00 مساء

تابعنا بأولا على انستغرام
@almawasim
شاركونا وفالكم طيب

شركة خدمات التوفيق للصيانة العامة
Al Tawfeek Maintenance Services Co WLL
AL TAWFEEK

خدماتنا نقل الأثاث ، تنظيفات المباني والشقق ، المبيدات الحشرية ، تنظيفات الصهاريج ذات الضغط العالي والحاويات .

هاتف على مدار الساعة 24x7

تصليح جميع أنواع المكيفات وحدة التعبئة، وحدات التقسيم أو وحدة تقسيم مجاري هواء الحائط انقسام وحدة تجميد مكيف الهواء وحدة كاسيت والمبردات مع وجود الصيانة السنوية
36040800

هاتف: 80001130
inquiries@altawfeek.net

ارقام

مركز
الحمادي
للأرقام

BD 15000
37777778

BD 5800
الإيجار الشهري BD 130
36336666
39777772
39777775

BD 3300
الإيجار الشهري BD 66
الإيجار السنوي BD 690
39922229
38353535

BD 1900
الإيجار الشهري BD 55
الإيجار السنوي BD 660
39444844
39000303
39111811
39229992
39888333
39556655

BD 65

32070704	32055519
32074447	32055506
32083338	32008804
32077706	32050609
32040406	323066671
32020889	38816669
32066645	38823300
38869690	38813344
38874433	38435999

BD 850
الإيجار الشهري BD 22
الإيجار السنوي BD 230
39003330
39003377
39292299
39555549
36554554
39577779

BD 390
الإيجار الشهري BD 20
الإيجار السنوي BD 190
36134444
39000106
39000227
39000662
39000868
39115551
39117119
39711771

BD 170
الإيجار الشهري BD 10
الإيجار السنوي BD 90
38353637
39111887
39191963
39994413
39573573

BD 66
الإيجار الشهري BD 7
الإيجار السنوي BD 65

39179933	39293936
39237329	39382839

VIVA BD 55

33332847	33332976
33332846	33332867
33332859	33332849
33332981	33332816
33332984	

لدينا أرقام سيارات متناسقة للتنازل

للبيع شقة ستديو ٧٠ متر بالطابق ١٢ ، برج الفونتانا بالجفير ، على البحر ، نادي صحي ، بركة سباحة ، السعر ٦١ الف ، العمولة ٧٠٠ دينار

للاتصال
39333371
kingoffnumbers

حملة

يسر
حملة المحبة
للعمـــرة

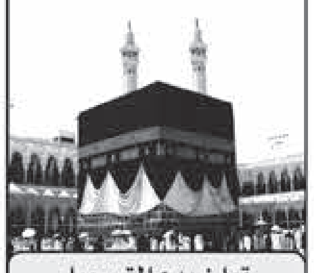

تعلن بدء التسجيل
لعمـرة رمضان
١٤٣٨ هـ

جـــوا (الطائرة)
مكة المكرمة فقط

الرحلة الأولى:
على متن طيران الخليج
من تاريخ ٢٠١٧/٦/١م
لغاية ٢٠١٧/٦/٣م
- الغرفة الثنائية ٢٩٥ د.ب
- الغرفة الثلاثية ٢٨٥ د.ب
- الغرفة الرباعية ٢٧٥ د.ب

الرحلة الثانية:
على متن طيران الخليج
من تاريخ ٢٠١٧/٦/٨م
لغاية ٢٠١٧/٦/١٠م
- الغرفة الثنائية ٢٩٥ د.ب
- الغرفة الثلاثية ٢٨٥ د.ب
- الغرفة الرباعية ٢٧٥ د.ب

الرحلات الجوية: على فنادق إيلاف المشاعر مستوى ٥ نجوم مع الافطار أو السحور .

بـــرا (الباص)
مكة المكرمة فقط

الرحلة الأولى:
من تاريخ ٢٠١٧/٥/٣١م
لغاية ٢٠١٧/٦/٤م
- الغرفة الثنائية ٨٠ د.ب
- الغرفة الثلاثية ٧٥ د.ب
- الغرفة الرباعية ٧٠ د.ب

الرحلة الثانية:
من تاريخ ٢٠١٧/٦/٧م
لغاية ٢٠١٧/٦/١١م
- الغرفة الثنائية ٨٠ د.ب
- الغرفة الثلاثية ٧٥ د.ب
- الغرفة الرباعية ٧٠ د.ب

الرحلات البرية: على فنادق بكة في المحبس مستوى ٤ نجوم مع الافطار أو السحور .

ترقبوا رحلة
العشر الاواخر

للحجز والاستفسار
عيسى جاسم عيسى مكلي:
يرجى الاتصال على الارقام التالية:
٣٩٤٦٥٦٢٤
٣٣١٣٨٤٣٠
٣٣٣٨٥٨٥١
Email:
alma7aba90@hotmail.com
Instagram:
@ESSAMAKALLY

حملة

حملة السلام
للحج والعمرة

رحلات العمرة
لشهر رمضان المبارك
١٣٤٨هـ (٢٠١٧م)

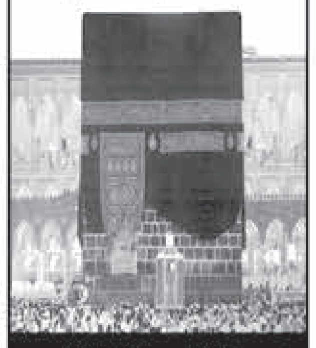

سكن مكة المكرمة فندق ٤ نجوم
(الجاد) مع افطار

الرحلة الأولى (الباص):
من ١٢ رمضان ٢٠١٧/٦/٧م
إلى ١٧ رمضان ٢٠١٧/٦/١٢م
- ثنائية ٩٠ دينارا
- ثلاثية ٨٠ دينارا
- رباعية ٧٠ دينارا

عدد الباقي: ٣

الرحلة الثانية (الباص):
من ١٥ رمضان ٢٠١٧/٦/١٠م
إلى ٢١ رمضان ٢٠١٧/٦/٢٠م
- ثنائية ٨٥ دينارا
- ثلاثية ٨٠ دينارا
- رباعية ٧٥ دينارا

عدد الباقي: ٣

رحلات العشرة الأواخر من رمضان (بالباص)

الرحلة ٣: ١٩ رمضان-٢٦ رمضان
الرحلة ٤: ٢٤ رمضان-٢٩ رمضان
الرحلة ٥: ١٩ رمضان-٢٩ رمضان

حجز الفنادق مكة المكرمة ومدينة المنورة

بدأ التسجيل لحج
هذا العام ١٤٣٨ هـ
السفر بالطائر
(المقاعد محدودة)

للحجز و الاستفسار
٣٩٦١٣١٣٨ / ١٧٧٧٢٧٧٥
٣٣٦٩٦٨١٣/ ٣٩٧٦١٨١١

حملة

حملة
الدوسري
للحج

ALDOSARI
FOR HAJJ

فرصة العمر

بدء التسجيل
لحج هذا العام
- للمقمين بمملكة البحرين.
- السفر بالطائرة والحافلات براً.
- يرافق الحملة مرشد ديني.
- إشراف إداري متكامل.
- تأمين حراسة ٢٤ ساعة.
- مخيمات في منى وعرفه مكيفه وفيها جميع الخدمات.
- التنقل بين المشاعر المقدسة بواسطة القطار

لا تفوتك الفرصة
المقاعد محدودة
للحجز والاستفسار
هاتف :
١٧٧٧٧٨٢٨
٣٣٣١٤٨٤٦
٣٩٦٤٣٣٤٦
٦٦٩٠٦٥٧٧

سفريات

اليارا
العالمية
للسفر والسياحة ذ.م.م
alyaratravel
للاستفسار و الحجز
17281331
39745072
info@alyaratravel.com

رحلات الصيف

السعر يشمل:
- الفندق .
- التذكرة .
- الرحلات سياحية .
- المواصلات .
- وجبة الافطار .
- الأسعار للغرف المزدوجة .

اسطنبول + سابانكا + بورصا
8 أيام **BD399**
تاريخ السفر
من 30 يونيو
الى 7 يوليو

البوسنة + اسطنبول
14 يوم **BD599**
تاريخ السفر
من 2 اغسطس
الى 15 اغسطس

صربيا + البوسنة
13 يوم **BD598**
تاريخ السفر
من 16 يوليو
الى 28 يوليو

سفريات

الملكي
للسفر والسياحة
39755441
33486344
36627879

TURKIA
رحلة تركيا
إسطنبول+بورصة+يالافا
9 أيام
295 BD
تاريخ 7/24 المقاعد محدوده
مع برنامج سياحي يومي
فنادق 5* + 4* نجوم

DUBAI
رحلة دبي
كل نهاية إسبوع
3 أيام
111 BD
4 أيام
135 BD
مع برنامج سياحي يومي
فنادق خمس نجوم

عرض خاص قطر
فنادق خمس نجوم

العطلات العائلية
توفير مواصلات خاصة
وبرامج سياحية حسب الطلب

★ ★ ★ ★ ★ ★ ★

أسعار خاصة
حجوزات تذاكر وفنادق الى :
تايلند
ماليزيا
سيريلانكا
الكويت
مسقط
صلالة
اسبانيا
لندن

حجز واصدار تذاكر وتنظيم رحلات سياحيه للمجموعات والافراد الى جميع أنحاء العالم

سفريات

ABK
ALBINKHALIL
Travel & Tourism
البنخليل
للسفر والسياحة

رحلات سياحية عائلية

عرض خاص
لأول 15 مقعد
لرحلات صيف ٢٠١٧ تركيا

رحلة البوسنة

رحلة جورجيا واذربيجان

رحلة سلوفينيا والنمسا

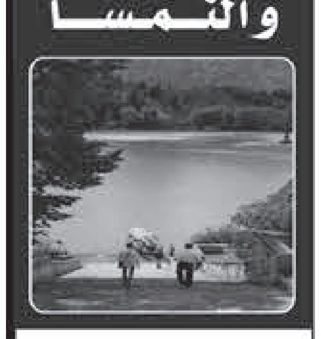

خدماتنا تشمل
- فنادق راقية .
- تذكرة الطيران على الدرجة السياحية .
- برنامج سياحي يومي مع المواصلات ورسوم الدخول .
- بوفيه الفطور .
- مشرف إداري من المكتب.

ننظم حجوزات خاصة للعرسان طوال العام

حجز الفنادق والطيران لمكة والمدينة المنورة

للاستفسار
وديع البنخليل (بوحمد)
39957157
36480813
حسين البنخليل
33103344
المكتب
17786578
مدينة عيسى ، بالقرب من مجمع مدينة عيسى مقابل محلات ماكس
تابعونا على الانستغرام
ABKTRAVEL
اهتمامنا سر تميزنا

يعلن مطعم بان سانغ تاي
Baan Saeng Thai

عروضه خلال شهر رمضان المبارك
٢٥% تخفيض على جميع المأكولات والمشروبات
من الساعة ٦ مساء إلى ١ صباحاً
17710467 - 17715775 - 39522187 - 39621132

مملكة البحرين
وزارة الصناعة والتجارة والسياحة
إدارة السجل التجاري

إعلان رقم (CR2017- 85833)
تنازل أو بيع - عن المحل التجاري

تقدمت إلينا المعلنة أدناه: فاطمة جاسم عبدالله محمود بطلب تحويل المحل التجاري التالي: إلى السيد/ محمد علي حمد الأشراف. فعلى كل من لديه أي اعتراض قانوني التقدم إلى الإدارة خلال خمسة عشر يوما من تاريخ الإعلان بكتاب مرفقا به ما يعزز اعتراضه.
رقم القيد: ٣-١٩٤٧٤، الاسم التجاري: أوسكار للتصوير / رقم القيد: ٥-١٩٤٧٤،الاسم التجاري: أفران للهواتف/ رقم القيد: ٦-١٩٤٧٤،الاسم التجاري: شاي الكترونيك.

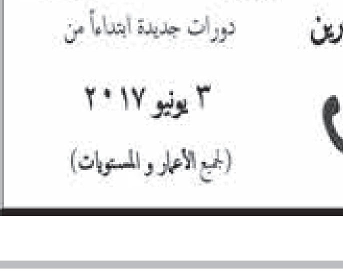

تعلم اللغة الفرنسية الأن !
في
الأليانس فرانسيز البحرين
af
دورات جديدة ابتداءاً من
٣ يونيو ٢٠١٧
(لجميع الأعمار و المستويات)
17 683 295
afbahrain.com

مطلوب
لشركة عقاريّة

مندوب مبيعات لديه خبرة ويملك رخصة سياقة سارية المفعول.
على الراغبين إرسال السيرة الذاتية على البريد الإلكتروني: info@nesma.bh

أفلا يتدبرون القرآن؟!!

قراءة إيمانية في سورة التحريم

بقلم:
د. نظمي خليل أبوالعطا

حوت سورة التحريم العديد من المبادئ والأخلاق السلوكية الإيمانية ما يجعل منها منهاجًا للحياة الاجتماعية السعيدة.

في بداية السورة عتاب من الله، وبيان أن النبي صلى الله عليه وسلم كان يتعامل مع نسائه بالمحبة والصدق والحياة العادية بعيدة عن حياة الملوك والجبابرة والفراعين والسلاطين والطغاة.

إنها حياة متواضعة هادئة، ما يجري فيها يجري في كل بيت من أوسط وأخير بيوت المسلمين يقول الله تعالى: بسم الله الرحمن الرحيم (يَا أَيُّهَا النَّبِيُّ لِمَ تُحَرِّمُ مَا أَحَلَّ اللَّهُ لَكَ تَبْتَغِي مَرْضَاتَ أَزْوَاجِكَ وَاللَّهُ غَفُورٌ رَّحِيمٌ) (التحريم: ١).

(يَا أَيُّهَا النَّبِيُّ)؛ أي: يا أيها الذي اختاره الله وأنعم عليه بالنبوة والرسالة والوحي (لِمَ تُحَرِّمُ مَا أَحَلَّ اللَّهُ لَكَ) من الطيبات التي أنعم الله بها عليك وعلى أمتك (تَبْتَغِي) بذلك التحريم (مَرْضَاتَ أَزْوَاجِكَ وَاللَّهُ غَفُورٌ رَّحِيمٌ)، هذا تصريح بأن الله قد غفر لرسوله ورفع عنه اللوم ورحمه. (تيسير الكريم الرحمن، مرجع سابق).

يا له من موقف إنساني اجتماعي عظيم، الرسول صلى الله عليه وسلم يبتغي مرضاة أزواجه حتى ولو كان ذلك على حساب حرمان نفسه مما يحب، إنها مكانة عالية للزوجة وخُلق عظيم من نبي كريم، لا تجبُّر على النساء ولا زجر وتكبر واستعباد كما يفعل الجاهلون مع المرأة في كل زمان ومكان.

(وَإِذْ أَسَرَّ النَّبِيُّ إِلَى بَعْضِ أَزْوَاجِهِ حَدِيثًا فَلَمَّا نَبَّأَتْ بِهِ وَأَظْهَرَهُ اللَّهُ عَلَيْهِ عَرَّفَ بَعْضَهُ وَأَعْرَضَ عَن بَعْضٍ فَلَمَّا نَبَّأَهَا بِهِ قَالَتْ مَنْ أَنبَأَكَ هَذَا قَالَ نَبَّأَنِيَ الْعَلِيمُ الْخَبِيرُ) (التحريم: ٣).

أسر لها النبي صلى الله عليه وسلم حديثًا، وطلب ألا تخبر به أحدًا، فحدثت به لإحداهن، وأخبره الله بذلك الخبر الذي أذاعته، فعرَّفها صلى الله عليه وسلم ببعض ما قالت، وأعرض عن بعضه كرمًا منه صلى الله عليه وسلم وحلمًا، فقالت: (مَنْ أَنبَأَكَ هَذَا)؟!!: الخبر الذي لم يخرجُ منّي (قَالَ نَبَّأَنِيَ الْعَلِيمُ الْخَبِيرُ) الذي لا تخفى عليه خافية، (يَعْلَمُ السِّرَّ وَأَخْفَى) [طه: ٧. المرجع السابق].

بيت تسوده المودة والرحمة وأدب الكلام والسكينة والاحترام وهكذا يجب أن تكون بيوت المسلمين.

(يَا أَيُّهَا الَّذِينَ آمَنُوا قُوا أَنفُسَكُمْ وَأَهْلِيكُمْ نَارًا وَقُودُهَا النَّاسُ وَالْحِجَارَةُ عَلَيْهَا مَلَائِكَةٌ غِلَاظٌ شِدَادٌ لَّا يَعْصُونَ اللَّهَ مَا أَمَرَهُمْ وَيَفْعَلُونَ مَا يُؤْمَرُونَ) (التحريم: ٦).

المسؤولية الإيمانية التربوية الاجتماعية للآباء والمربين والمعلمين وكل راع عليك بوقاية نفسك من النار ووقاية أهلك ومن تحت رعايتك من النار، فلا تجلب إليهم الرزق الحرام، ولا تدخل عليه مداخل الشيطان من الأفلام والمسرحيات والأغنيات الهابطة، ولا تأخذهم إلى مواطن الفتنة والمعصية، ولا تقهرهم باسم الدين فينفرون منك ومن فهمك الخاطئ للدين.

عليك بتربيتهم التربية الإيمانية، علمهم أن يتقوا الله حيثما كانوا، اجعلهم لا يرون منك إلا كل سلوك صادق وكلام صادق، لا تمارس بالضغوط النفسية والمالية والاجتماعية، شاركهم معك في إدارة الحياة وشاورهم في الأمر، وعلمهم تحمل المسؤولية، ثق فيهم، ظن فيهم الخير، دلِّلهم صغارًا، وصاحبهم كبارًا، وشاورهم في أمورهم.

وبذلك تحميهم من النار الموصوفة في الآية وتدخلهم جنة عرضها السماوات والأرض أعدت للمتقين فيها ما لا عين رأت ولا أذن سمعت ولا خطر على قلب بشر ودخولها هو الفوز العظيم.

لا يكن همك جلب المال لهم بأي وسيلة من الفساد والحرام والرشاوى لتأمينهم، إنما تتقي الله وتقول القول السديد كما قال الله تعالى: (وَلْيَخْشَ الَّذِينَ لَوْ تَرَكُوا مِنْ خَلْفِهِمْ ذُرِّيَّةً ضِعَافًا خَافُوا عَلَيْهِمْ فَلْيَتَّقُوا اللَّهَ وَلْيَقُولُوا قَوْلًا سَدِيدًا) (النساء: ٩).

قال تعالى: (وَأَمَّا الْجِدَارُ فَكَانَ لِغُلَامَيْنِ يَتِيمَيْنِ فِي الْمَدِينَةِ وَكَانَ تَحْتَهُ كَنزٌ لَّهُمَا وَكَانَ أَبُوهُمَا صَالِحًا فَأَرَادَ رَبُّكَ أَنْ يَبْلُغَا أَشُدَّهُمَا وَيَسْتَخْرِجَا كَنزَهُمَا رَحْمَةً مِّن رَّبِّكَ وَمَا فَعَلْتُهُ عَنْ أَمْرِي ذَلِكَ تَأْوِيلُ مَا لَمْ تَسْطِع عَّلَيْهِ صَبْرًا) (الكهف: ٨٢).

هكذا تؤَمّن الذرية، وهكذا تُحمى من النار وتسعد في الدنيا والآخرة بفضل الله ثم بفضل تقوى الآباء.

بدأت السورة بالمرأة وانتهت بالمرأة. قال تعالى: (ضَرَبَ اللَّهُ مَثَلًا لِّلَّذِينَ كَفَرُوا امْرَأَةَ نُوحٍ وَامْرَأَةَ لُوطٍ كَانَتَا تَحْتَ عَبْدَيْنِ مِنْ عِبَادِنَا صَالِحَيْنِ فَخَانَتَاهُمَا فَلَمْ يُغْنِيَا عَنْهُمَا مِنَ اللَّهِ شَيْئًا وَقِيلَ ادْخُلَا النَّارَ مَعَ الدَّاخِلِينَ× وَضَرَبَ اللَّهُ مَثَلًا لِّلَّذِينَ آمَنُوا امْرَأَةَ فِرْعَوْنَ إِذْ قَالَتْ رَبِّ ابْنِ لِي عِندَكَ بَيْتًا فِي الْجَنَّةِ وَنَجِّنِي مِن فِرْعَوْنَ وَعَمَلِهِ وَنَجِّنِي مِنَ الْقَوْمِ الظَّالِمِينَ× وَمَرْيَمَ ابْنَتَ عِمْرَانَ الَّتِي أَحْصَنَتْ فَرْجَهَا فَنَفَخْنَا فِيهِ مِن رُّوحِنَا وَصَدَّقَتْ بِكَلِمَاتِ رَبِّهَا وَكُتُبِهِ وَكَانَتْ مِنَ الْقَانِتِينَ) (التحريم: ١٠-١٢).

هذه مواقف سياسية للنساء حيث خالفت زوجة نوح دعوة زوجها، وكذلك امرأة لوط فتحملتا مسؤولية نفسيهما ولم يشفع لهما مكانة الزوجين واختارتا طريق الداخلين في معصية الله وغضبه.

وهذه زوجة فرعون في بيت الطاغية الكافر مدعي الألوهية تتخذ موقفًا مغايرًا تمامًا لموقف زوجها وتتبرأ من فرعون وكفر فرعون ولم يغريها الجاه والمال والملك والسلطان والمعابد والقصور والخدم والحشم، اختارت رضا ربها وجوار ربها وطلبت من الله أن يبني لها بيتًا في دار الخلد، وكذلك فعلت السيدة مريم التي أحصنت فرجها، وصدقت بكلمات ربها، فتقبلها ربها قبولاً حسنًا وأنبتها نباتًا حسنًا، ورزقها رزقًا حسنًا، وهذه النماذج تدل على حرية المرأة وتحملها مسؤولية قرارها، فهي ليست تابعة للرجل تبعية العبد للسيد والمحكوم للحاكم والمقهور لمن يقهره.

المرأة في بعض الدول الآسيوية تدفن حية مع زوجها عند موته لأنها تابعة له حتى بعد موته، وهي تدفع له المهر ليتزوجها ويدرسون للطلاب أن البهائم أكثر نفعًا من النساء، أما النساء في القرآن الكريم مكرمات لهن الجنة وجوار رب العالمين في النعيم المقيم.

خاطرة

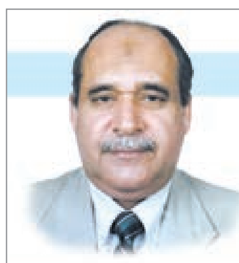

المعجزة الأعظم

aalbinfalah@gmail.com **عبدالرحمن علي البنفلاح**

معجزات الأنبياء قبل محمد (صلى الله عليه وسلم) لم يكتب لها الخلود وانتهت بموت الأنبياء والرسل، فهي حجة على شاهدها وهي غير ذلك على من جاء بعدها. أما معجزة الإسلام التي انزلها الله تعالى على رسوله (صلى الله عليه وسلم) وهي القرآن، فهي معجزة خالدة دائمة، نزلت على الرسول (صلى الله عليه وسلم) وبقيت بعده وستظل باقية إلى أن يرث الله تعالى الأرض ومن عليها، وهي شاهد عدل وصدق على صدق الرسول المبلغ عن ربه.

هذه المعجزة كتب لها الله تعالى الخلود من عدة أوجه، الوجه الأول: ضمان حفظها من أن تمسها الأيدي بالتحريف والتبديل، فحفظها الله تعالى نصا خالدا حين أخذ العهد على نفسه سبحانه في قوله: «إنا نحن نزلنا الذكر وإنا له لحافظون» (الحجر/٩).

وحال سبحانه دون من أراد أن يغير أو يبدل في نصوصه المحكمة، فقال سبحانه: «.. وإنه لكتاب عزيز(٤١) لا يأتيه الباطل من بين يديه ولا من خلفه تنزيل من حكيم حميد(٤٢)» (فصلت).

ودعا الله تعالى الناس إلى تدبر آيات هذا الكتاب المعجز وسوره ليتبين لهم -بما لا يدع مجالا لأدنى شك- أنه لو كان من عند غير الله تعالى لوجدوا فيه اختلافا كثيرا، قال سبحانه: «أفلا يتدبرون القرآن ولو كان من عند غير الله لوجدوا فيه اختلافا كثيرا» (النساء/٨٢)، ولأنهم مهما حاولوا فلن يجدوا هذا الاختلاف، فهذا دليل قاطع مانع على أن هذا الكتاب (المعجزة) من الله تعالى، وكونه معجزة ليس في نصه الذي عجز الجن والإنس عن أن يأتوا بمثله ولو كان بعضهم لبعض ظهيرا، بل في تحديه لهم، وفي تأبيه على الشبيه والنظير.

والقرآن هو المعجزة الأعظم لأنه فيه الأقوم في كل شيء، في عقائده وقيمه وعباداته بل في شرائعه وشعائره، يقول تعالى: «ولقد ضربنا للناس في هذا القرآن من كل مثل لعلهم يتذكرون(٢٧) قرآنا عربيا غير ذي عوج لعلهم يتقون(٢٨)» (الزمر).

ويقول سبحانه: «إن هذا القرآن يهدي للتي هي أقوم ويبشر المؤمنين الذين يعملون الصالحات أن لهم أجرا كبيرا» (الإسراء/٩).

ولأن القرآن معجزة تحدى الله تعالى بها الجن والإنس فإن تناوله والتعامل معه، بل وقراءته تختلف في كل هذا عن باقي الكتب والمعجزات، فأنت حين تقرأ القرآن لا تقرأه فقط ببصرك بل وبصيرتك، وألا تقف عند ظواهر النصوص، بل عليك أن تتجاوزها إلى الأعماق حين يحتفظ القرآن العظيم بدرره ولآلئه وجواهره لمن أحسن الإنصات إليه، وأعمل عقله في إدراك مقاصده ومراميه، واستحضر كامل وعيه وإدراكه لأن القرآن العظيم لا يعطيك بعضه حتى تعطيه كلك، ويجب أن تتهيأ له وتستعين بما تملك من ثقافة تساعدك على فهم ما يثير في نفسك من أشواق إلى المعرفة وتقديرها، فهو الأثر الوحيد الباقي من آثار الأنبياء والمرسلين الذين اندثرت آثارهم، وعفا عليها الزمن، وصارت خبرا ينقل أو قصة تروى، يقول جل جلاله: «نحن نقص عليك أحسن القصص بما أوحينا إليك هذا القرآن وإن كنت من قبله لمن الغافلين» (يوسف/٣).

إذن، فهو الكتاب الأعظم لأنه حوى قصص العظماء من الناس الذين اصطفاهم الله تعالى ليحملهم رسالاته إلى الناس، وهو المعجزة العظمى التي حفظت لنا تاريخ الرسل والأنبياء غضا طريا موثقا يتعبد المسلمون بتلاوته، فيكون شاهدا لهم وشاهدا عليهم يوم القيامة..

الصيام والبحث العلمي

بقلم/ أ.د. أمين عبداللطيف المليجي

بحكم التخصص العلمي ومتابعتي للجديد فيما يظهر من بحوث علمية في المجالات العلمية المختلفة، فقد وصلتني دراسة علمية قامت بها إحدى الجامعات الأمريكية عن أهمية الصيام في الحفاظ على صحة الإنسان وإطالة عمره، وقد لفت نظري أن الدراسة قد خلصت إلى تحديد خمسة أيام من كل شهر يجب أن يصومها الفرد ولكن ليس صياما كاملا كما نصوم في شهر رمضان الكريم، أي الامتناع عن الأكل والشرب فترة محددة من اليوم، وكذلك الامتناع عن كل شيء يفسد الصيام، فما قامت به الدراسة من جعل الفرد يصوم ولكن يمكن أن يشرب مثلا، وبالتالي فإننا إذا ضربنا الخمسة أيام في عدد أشهر السنة يكون العدد ستين يوما، ونحن نصوم صوما كاملا من دون أكل أو شرب لمدة شهر كامل، فإذا اعتبرنا أن الشهر يوازي شهران، وأنا هنا لا أحاول لي الموضوع ليتوافق مع صيام رمضان ولكن الحقيقة العلمية هي التي تتوافق، ونحن هنا نبرز الأهمية من الصيام كما أمر به الحق، وكما قلنا إن الصيام ليس امتناعا عن الأكل والشرب فقط بل الامتناع عن كل شيء يفسد الصيام من غيبة ونميمة وإيذاء الناس وتعطيل مصالحهم، والدراسة العلمية تحقق الفائدة من الصيام وهي لا تستند إلى أي مرجعية دينية، ومن المهم أن نؤكد أن الصيام ليس عقابا بالحرمان من الأكل والشرب، بل هو لصحة الإنسان وسلامته كما أكدت الدراسة، ولو كان عقابا ما جعل الله رخصة لمن لا يستطيع من المرضى وكبار السن والنساء الحوائض المسافر سفرا طويلا، كل ذلك دليل على أن الإسلام حريص على صحتنا، فلا نصوم إلا ونحن قادرون، من لا يستطيع فلا صوم عليه ويكفيه الكفارة، أو قضاء الأيام بعد أن يرجع إلى صحته، نعم، الإسلام الذي يحفظ للإنسان حياته وصحته، فلا ينتقص من حياتنا شيئا بل جعل الله الصيام لخيري الدنيا والآخرة، وهذا تأكيد على أهمية الدنيا كما يحلو للبعض التقليل من شأنها، فهل يمكن للإنسان أن يؤدي واجباته الدينية وهو متعب مريض، أو وهو يعيش حياة تعيسة بائسة، وكل أمر يقدر بقدره حتى لا يكون التقليل من شأن الدنيا من الثوابت عند الناس فيهملوها ويهملوا حياتهم، بل يجب أن نجعل التوازن والوسطية في كل أمورنا لا إفراط ولا تفريط ولا تشدد ولا تساهل، ولو رجعنا إلى ما قاله الرسول صلى الله عليه وسلم عن الصيام في الحديث لوجدنا الدراسة متوافقة مع قوله في الحديث «الصيام جُنّة» فكلمة جنة هنا تعني الوقاية من كل شيء ضار بجسم الإنسان والتخلص من كل ما يضر الجسم، ذلك إذا حققنا معنى الصيام الحق، ثم نجد أيضا أن الرسول قد أمر لمن استطاع صيام يومين في الأسبوع وهما الخميس والجمعة ويبقى خمسة للأكل والشرب، وفي دراسة علمية اشتهرت بعنوان ٥:٢ أي صيام يومين والفطر في خمسة، وأعتقد أنهم لم يطلعوا على ما قاله الرسول الكريم، فمن علّم الرسول كل ذلك؟ هل هو بشر كما ادعى ويدعي المبطلون؟ كلا وألف كلا، لم يعلّمه بشر، بل علمه الله كما قال «علمه شديد القوى» كل ذلك بين أيدينا نقرأه ليل نهار، حقائق علمية تتكشف يوما بعد يوم، وكما نقول دائما فإن الإسلام أنزله الله لكل العالمين وأرسل الله رسوله رحمة لكل العالمين وليس للعرب فقط كما يظن البعض بقصد أو من دون قصد، كما قال الحق سبحانه مؤكدا عالمية الرسالة «وما أرسلناك إلا رحمة للعالمين» كنوز بين أيدينا لمن يكتشفها ويفيد البشرية. نسأل الله أن يتقبل صيامنا وأن نحقق الفائدة من الصيام في الدنيا والآخرة.

المنهج النبوي في التربية والتعليم

المنهج النبوي في التربية والتعليم (١٠/٧)

بقلم: د. زكريا خنجي

تحدثنا في المقالات السابقة عن عدة محاور من تلك التي انتهجها رسول الله صلى الله عليه وسلم في العملية التعليمية، وهي: الاهتمام بالقدوة، التعامل وفق الأخلاق الحسنة، التركيز على اهتمامات الفرد، مراعاة الفروق الفردية، لنواصل اليوم استعراض بقية المحاور.

استخدام النماذج التمثيلية (البصري/ السمعي/ الحسي)

من المعروف أن النماذج التمثيلية عند الإنسان تقسم إلى ثلاثة أقسام، هي: الإنسان البصري: وهو الذي يمكن أن يتعلم لمجرد النظر إلى الأشياء أو مشاهدتها، والنموذج السمعي: وهو الذي يحتاج إلى أن يسمع عن الأشياء، وأخيرا النموذج الحسي: وهو الذي يجب أن يستشعر وأن يلمس الأشياء بحواسه ويتلمسها بيديه.

لنتخيل أن أمامنا ثلاث نساء دخلن محل لبيع الأقمشة، فالبصرية تبحث بعينها عن القطعة التي تعجبها من بعيد، فتلك القطعة التي هناك جميلة، ألوانها رائعة، تفاصيل تركيبها راقية، عندما وقعت عليها بصرها دخلت مباشرة إلى مخها فأعجبتها.

أما السمعية فإنها تنتظر البائع لتسمع منه عن بعض التفاصيل التي تخص تلك القطعة، فإنها تريد أن تعرف أين صنعت؟ وكيف صنعت؟ وما المواد الخام التي دخلت في تركيبها؟ تريد أن تسمع بأذنيها حتى تدخل كل تلك المعلومات التي عقلها لتستوعبها ومن ثم تقرر ماذا يمكن أن تفعل.

والحسية، فإنها بكل عفوية تقوم بلمس القطعة، لتحسس نعومتها، وربما تضعها على جسمها لتشاهدها في المرآة لتشعر كم هي جميلة في هذه القطعة عندما تتحول إلى فستان، وتضعها على خدها لتستشعر بها، عندئذ يقرر عقلها قبول هذه القطعة أو لا.

إذن، ببساطة فإن البصري يستقبل كل معلوماته عبر النظر إليها، والسمعي يستقبل معلوماته عبر سمعها، والحسي يحب أن يلمس المعلومات والأشياء حتى يستوعبها، ومن الجدير بالذكر أن هناك بشرا خليطا بين هذا وذاك.

ورسول الله صلى الله عليه وسلم كان يدرك هذه الأمور، فقد كان تارة يستخدم بعض الوسائل التعليمية مثل الحصى والعصا والأصابع أو كان يرسم خطوطا في الأرض، وذلك من أجل الأنماط البصرية، وتارة كان يتحدث ويخطب في الناس وهذا من أجل الأنماط السمعية وتارة كان يمسك الأشياء ويدع الصحابة يتلمسون ويتاجرون بأنفسهم ويعلمهم كيف يتعايشون ويعيشون، فمثلا:

«عَنْ أَبِي عُبَيْدٍ مَوْلَى عبدالرَّحْمَنِ بْنِ عَوْفٍ أَنَّهُ سَمِعَ أَبَا هُرَيْرَةَ رَضِيَ اللَّهمَ عَنْهم يَقُولَ قَالَ رَسُولُ اللَّه صَلَّى اللَّهم عَلَيْهِ وَسَلَّمَ لأن يَحْتَطِبَ أَحَدُكُمْ حُزْمَةً عَلَى ظَهْرِه خَيْرٌ لَهُ مِنْ أَنْ يَسْأَلَ أَحَدًا فَيُعْطِيَهُ أَو يَمْنَعَهُ»، (صحيح البخاري).

«عن عروة بن أبي الجعد البارقي، أن النبي صلى الله عليه وسلم أعطاه دينارًا ليشتري به له شاة فاشترى له به شاتين، فباع إحداهما بدينار وجاءه بدينار وشاة، فدعا له بالبركة في بيعه، وكان لو اشترى التراب لربح فيه»، رواه أحمد والبخاري وأبو داود.

أليست هذه دعوات للأنماط الحسية التي تحب أن تتلمس الأمور؟

استخدام الوسائل التعليمية

تعمل الوسائل التعليمية على تسهيل العملية التعليمية وتطورها، حيث إنها مجموعة من الأدوات المختلفة التي يستخدمها المعلم لدعم العملية التعليمية، مثل الأجهزة البصرية أو السمعية وربما المتاحف والزيارات الميدانية للعديد من المواقع والأماكن.

وفي مجتمع المدينة لم تكن كل تلك الأمور متوافرة، وعلى الرغم من ذلك فإن النبي صلى الله عليه وسلم استطاع أثناء تعليمه لأفراد المجتمع أن يستغل كل الوسائل المتاحة، كما سنشاهد فيما بعد في مقال مخصص لهذا الموضوع، حيث قام بالرسم على الأرض، وتارة استخدم أصابعه ليشير إلى كافل اليتيم، وتارة كان يستخدم ما هو مرمي على الأرض من حصى وعصا.

لنواصل غدًا محاور التعليم التي انتهجها رسول الله في العملية التعليمية.

Zkhunji@hotmail.com

واحة الصيام قرآن وذكر وقيام (٣)

د/ علي أبو هاشم

مازلنا في صدد الحديث عن فضل القرآن ومنزلة أهل القرآن ونحن في شهر القرآن، وحتى تتم الفائدة نُنبه القارئ الكريم إلى أول ما نزل من القرآن الكريم وآخر ما نزل منه على القول الراجح، فمما أجمع عليه أهل العلم أن صدر سورة العلق أول ما نزل من القرآن الكريم على الرسول صلى الله عليه وسلم وهو قوله تعالى: «اقرأ باسم ربك الذي خلق. خلق الإنسان من علق. اقرأ وربك الأكرم الذي علم بالقلم. علم الإنسان ما لم يعلم». وهذه الآيات تدعو إلى التعلم والقراءة، حيث بُعث النبي في أمة أمّيّة لا تقرأ ولا تكتب. يقول الله تعالى: «هو الذي بعث في الأميين رسولا منهم يتلو عليهم آياته ويُزكيهم ويُعلمهم الكتاب والحكمة وإن كانوا من قبل لفي ضلال مبين». الجمعة: ٢، لما يدل دلالة واضحة لا لبس فيها ولا شك أن ديننا دين العلم النافع، دين أول ما يأمر به القراءة وهي أساس العلم ومادته، فانتبه أيها المسلم أنك في شهر القرآن وشهر العلم، فاحرص أيها المسلم على قراءة القرآن، وعلى مجالس العلم ليتحقق لك الخير في هذا الشهر المبارك، وتجمع بين الفضائل كلها. أخرج أبو داود في سننه بسنده عَنْ أَبِي صَالِحٍ عَنْ أَبِي هُرَيْرَةَ عَنِ النبي. صلى الله عليه وسلم. قَالَ: مَا اجْتَمَعَ قَوْمٌ فِي بَيْتٍ مِنْ بُيُوتِ اللَّهِ تَعَالَى يَتْلُونَ كِتَابَ اللَّهِ وَيَتَدَارَسُونَهُ بَيْنَهُمْ إِلاَّ نَزَلَتْ عَلَيْهِمُ السَّكِينَةُ، وَغَشِيَتْهُمُ الرَّحْمَةُ، وَحَفَّتْهُمُ الْمَلاَئِكَةُ، وَذَكَرَهُمُ اللَّهُ فِيمَنْ عِنْدَهُ. وأخرج أبو داود أيضا في سننه بسنده حَدَّثَنَا مُوسَى بْنُ عَلِيِّ بْنِ رَبَاحٍ، عَنْ أَبِيهِ، عَنْ عُقْبَةَ بْنِ عَامِرٍ الْجُهَنِيِّ، قَالَ: خَرَجَ عَلَيْنَا رَسُولُ اللَّه. صلى الله عليه وسلمَ وَنَحْنُ فِي الصُّفَّةِ، فَقَالَ: أَيُّكُمْ يُحِبُّ أَنْ يَغْدُوَ إِلَى بُطْحَانَ (و الْعَقِيقِ) فَيَأْخُذَ نَاقَتَيْنِ كَوْمَاوَيْنِ زَهْرَاوَيْنِ بِغَيْرِ إِثْمٍ بِاللَّهِ عَزَّ وَجَلَّ، وَلاَ قَطْعِ رَحِمٍ؟ قَالُوا: كُلُّنَا يَا رَسُولَ اللَّه، قَالَ: فَلأَنْ يَغْدُوَ أَحَدُكُمْ كُلَّ يَوْمٍ إِلَى الْمَسْجِدِ، فَيَتَعَلَّمَ آيَتَيْنِ مِنْ كِتَابِ اللَّه عَزَّ وَجَلَّ، خَيْرٌ لَهُ مِنْ نَاقَتَيْنِ، وَإِنْ ثَلاَثٌ فَثَلاَثٌ مِثْلُ أَعْدَادِهِنَّ مِنَ الإِبِلِ.

فاحرص أيها المسلم على أن تكون ممن بشرهم الرسول بهذه البشارات في هذا الشهر المبارك. واحرص على قراءة القرآن وتعلم العلم النافع، أما آخر ما نزل من القرآن الكريم على الإطلاق قوله تعالى: «واتقوا يوما تُرجعون فيه إلى الله ثم تُوفى كل نفس ما كسبت وهم لا يُظلمون». سورة البقرة: ٢٨١، وهذه آية عظيمة تُنبه المؤمن وتحثه على عمل الصالحات والتزود من الطاعات، والاستعداد والتأهب ليوم الحساب، يوم يُغادر هذه الدنيا راجعا إلى ربه فيرى ما قدمت يداه ولا ينفعه إلا ما قدم، ولا ينفع عندها الندم، فاحذر أيها المسلم أن تغفل عن هذا اليوم الذي لا يعلم موعده إلا رب العالمين، وتذكر قوله تعالى: «ووجدوا ما عملوا حاضرا ولا يظلم ربك أحدا». الكهف:٤٩، وتذكر قوله تعالى: «ولقد جئتمونا فرادى كما خلقناكم أول مرة وتركتم ما خولناكم وراء ظهوركم». الأنعام:٩٤، فأول آية من القرآن تأمر بالقراءة والعلم، وآخر آية تُنبه إلى الحساب وما يتبعه من جنة أو نار، وما بين أوله وآخره توجيهات وأوامر ونواه وحدود وعبادات وفرائض، فمن قام بما أمره الله نجا في يوم لقائه، ومن قصر فلا يلومن إلا نفسه. والمسلم في رمضان ينتقل من واحة القرآن إلى واحة ذكر الرحمن، وذكر الله على كل حال، في القيام والقعود وفي النوم والحركة، يقول تعالى: «إن في خلق السماوات والأرض واختلاف الليل والنهار لآيات لأولي الألباب. الذين يذكرون الله قياما وقعودا وعلى جنوبهم ويتفكرون في خلق السماوات والأرض ربنا ما خلقت هذا باطلا سبحانك فقنا عذاب النار». آل عمران: ١٩٠-١٩١، ويقول تعالى: «فاذكروني أذكركم واشكروا لي ولا تكفرون». سورة البقرة: ١٥٢، قال عبدالله بن وهب، عن هشام بن سعيد، عن زيد بن أسلم: أن موسى عليه السلام، قال: يا رب، كيف أشكرك؟ قال له ربه: تذكرُني ولا تنساني، فإذا ذكرتني فقد شكرتني، وإذا نسيتني فقد كفرتني. فإن ذكر الله يجمع للمؤمن فضيلتين هما الذكر والشكر، والذكر ضد الغفلة والنسيان، والذكر شكر، والغفلة والنسيان كفر، يقول تعالى: «ولا تكونوا كالذين نسوا الله فأنساهم أنفسهم أولئك هم الفاسقون». الحشر:١٩. وقال الحسن البصري، وأبو العالية، والسدي، والربيع بن أنس، إن الله يذكر من ذكره، ويزيد من شكره، ويعذب من كفره. وقال الحسن البصري في قوله: «فَاذْكُرُونِي أَذْكُرْكُمْ». قال: اذكروني، فيما افترضت عليكم أذكركم فيما أوجبت لكم على نفسي. وعن سعيد بن جبير: اذكروني بطاعتي أذكركم بمغفرتي، وفي رواية: برحمتي. وعن ابن عباس في قوله: فَاذْكُرُونِي أَذْكُرْكُمْ، قال: ذكر الله إياكم أكبر من ذكركم إياه. وفي الحديث الصحيح: يقول الله تعالى: من ذكرني في نفسه ذكرته في نفسي، ومن ذكرني في ملأ ذكرته في ملأ خير منه. قال الإمام أحمد: حدثنا عبدالرزاق، أخبرنا مَعْمَر، عن قتادة، عن أنس قال: قال رسول الله صلى الله عليه وسلم: قال الله عز وجل: يا ابن آدم، إن ذكرتني في نفسك ذكرتك في نفسي، وإن ذكرتني في ملأ ذكرتك، في ملأ من الملائكة أو قال: في ملأ خير منهم، وإن دنوت مني شبرًا دنوت منك ذراعًا، وإن دنوت مني ذراعا دنوت منك باعا، وإن أتيتني تمشي أتيتك أهرول. صحيح الإسناد: أخرجه البخاري من حديث قتادة. فهنيئا لك أيها المسلم الصائم الذاكر الشاكر لله في كل أحوالك.

فاحرص أيها المسلم على الإكثار من ذكره تعالى بالتوبة والاستغفار والتسبيح والتكبير والتهليل والتفكر فيما خلق ربنا في النفس والكون حتى تكون من الفائزين. نسأل الله أن نكون منهم أجمعين.

فضل القرآن في شهر القرآن

دكتورة نادية محمد السعيد الدمياطي

إن من فضائل رمضان ومزاياه أن الله عزّ وجلّ جعله مستودعًا لنزول القرآن العظيم، قال تعالى: «شَهْرُ رَمَضَانَ الَّذِي أُنزِلَ فِيهِ الْقُرْآنُ هُدًى لِّلنَّاسِ وَبَيِّنَاتٍ مِّنَ الْهُدَى وَالْفُرْقَانِ» (البقرة:١٨٥)، وقال تعالى: « إِنَّا أَنْزَلْنَاهُ فِي لَيْلَةِ الْقَدْرِ (١) وَمَا أَدْرَاكَ مَا لَيْلَةُ الْقَدْرِ (٢) لَيْلَةُ الْقَدْرِ خَيْرٌ مِنْ أَلْفِ شَهْرٍ » (القدر: ١ – ٣).

قال الله تعالى: « إِنَّ الَّذِينَ يَتْلُونَ كِتَابَ اللَّهِ وَأَقَامُوا الصَّلاةَ وَأَنْفَقُوا مِمَّا رَزَقْنَاهُمْ سِرًّا وَعَلانِيَةً يَرْجُونَ تِجَارَةً لَنْ تَبُورَ » (فاطر:٢٩)، وتلاوة القرآن على نوعين؛ تلاوة حكمية، وهي تصديق أخباره وتنفيذ أحكامه وفعل أوامره واجتناب نواهيه.

والنوع الثاني: تلاوة لفظية وهي قراءته، وقد جاءت النصوص في فضلها كثيرة، وهذا من النصيحة لكتاب الله عز وجل كما قال النبي صلى الله عليه وسلم: «الدين النصيحة». قلنا: لمن يا رسول الله؟ قال: «لله ولكتابه ولرسوله ولأئمة المسلمين وعامتهم».

قال النووي رحمه الله: «قال العلماء رحمهم الله: النصيحة لكتاب الله تعالى؛ هي الإيمان بأنه كلام الله تعالى وتنزيله لا يشبهه شيء من كلام الخلق، ولا يقدر على مثله الخلق بأسرهم، ثم تعظيمه وتلاوته حق تلاوته وتحسينها والخشوع عندها، وإقامة حروفه في التلاوة، والذبُّ عنه لتأويل المحرفين، وتعرض الطاعنين، والتصديق بما فيه والوقوف مع أحكامه، وتفهم علومه وأمثاله، والاعتناء بمواعظه، والتفكر في عجائبه، والعمل بمحكمه، والتسليم بمتشابهه، والبحث عن عمومه وخصوصه، وناسخه ومنسوخه، ونشر علومه، والدعاء إليه وإلى ما ذكرناه من نصيحته».

والقرآن هو حبل الله المتين والذكر الحكيم والصراط المستقيم، من عمل به أجر، ومن حكم به عدل، ومن دعا إليه هُدي إلى صراط مستقيم، لا تشبع منه العلماء، ولا تلتبس به الألسن، ولا تزيغ به الأهواء، ومن تركه واتبع غير سبيل المؤمنين ولاه الله ما تولى وأصلاه جهنم وساءت مصيرًا.

والقرآن هو كلام الله تعالى أنزله على رسوله وتعبّدنا بتلاوته، وجعل الخيرية في تعلمه وتعليمه، فعن عثمان بن عفان رضي الله عنه قال: قال رسول الله صلى الله عليه وسلم: «خيركم من تعلم القرآن وعلمه».

وينبغي لكل مسلم في هذا الشهر المبارك أن يُقبل على مائدة القرآن، وأن يُكثر من تلاوته، فإن للتلاوة فيه مزية خاصة، وذلك لشرف الزمان، فقد كان جبريل يعارض النبي صلى الله عليه وسلم القرآن في كل سنة مرة، فلما كان العام الذي تُوفي فيه عرضه مرتين. (رواه البخاري، ومسلم، واللفظ له).

وقد كان السلف الصالح رضي الله عنهم يكثرون من تلاوة القرآن في رمضان في الصلاة وفي غيرها، وكان الزهري رحمه الله إذا دخل رمضان يقول: إنما هو تلاوة القرآن وإطعام الطعام. وكان مالك رحمه الله إذا دخل رمضان ترك قراءة الحديث ومجالس العلم، وأقبل على قراءة القرآن من المصحف.

وكان قتادة رحمه الله يختم القرآن في كل سبع ليالٍ دائمًا، وفي رمضان في كل ثلاث، وفي العشر الأخير منه في كل ليلة، وكان إبراهيم النخعي رحمه الله يختم في رمضان في كل ثلاث ليال، وفي العشر الأواخر في كل ليلتين، وكان الأسود رحمه الله يقرأ القرآن كله في ليلتين في جميع الشهر، وقال الحميدي: كان الشافعي يختم كل يوم ختمة، وعن أبي حنيفة نحوه

قال ابن رجب رحمه الله: «وإنما ورد النهي عن قراءة القرآن في أقل من ثلاث على المداومة على ذلك، فأما في الأوقات المفضلة كشهر رمضان، خصوصًا في الليالي التي يُطلب فيها ليلة القدر أو الأماكن المفضلة كمكة لمن دخلها من غير أهلها فيستحب الإكثار من تلاوة القرآن اغتنامًا للزمان والمكان، وهو قول أحمد، وإسحاق وغيرهما من الأئمة وعليه يدل عمل غيرهم». (لطائف المعارف: ١٩١. ١٩٢).

وقد أجمع المسلمون على وجوب تعظيم القرآن على الإطلاق وتنزيهه وصيانته، وأجمعوا على أن من جحد منه حرفًا مما أجمع عليه أو زاد حرفًا لم يقرأ به أحدٌ وهو عالم بذلك فهو كافر، وعلى المسلمين أن يسعوا في تحكيم كتاب ربهم في حياتهم الخاصة والعامة، في سياستهم واقتصادهم واجتماعهم، وأخلاقهم، وحربهم وسلمهم، وأن ننتهز فرصة الشهر المبارك في إقامة حدوده وحروفه، فنُحل حلاله، ونُحرِّم حرامه، ونقف عند محكمه، ونؤمن بمتشابهه، ونتلوه حق تلاوته، فالقرآن لم يُنزل لعمل الأحجبة ولا ليقرأ على الموتى، ولكن «لِيُنْذِرَ مَنْ كَانَ حَيًّا وَيَحِقَّ الْقَوْلُ عَلَى الْكَافِرِينَ» (يس: ٧٠).

رمضان ضيف عزيز على الأمة الإسلامية

بقلم: شادي محمد مرسي

الصوم عبادة جليلة تسمو بها الروح على الشهوة، وقد كتبه الله علينا كما كتبه على الأمم قبلنا كحكمة سامية فقال: «يَا أَيُّهَا الَّذِينَ آمَنُوا كُتِبَ عَلَيْكُمُ الصِّيَامُ كَمَا كُتِبَ عَلَى الَّذِينَ مِنْ قَبْلِكُمْ لَعَلَّكُمْ تَتَّقُونَ» (البقرة:١٨٣)، فالغاية من الصوم التقوى وهي كلمة جامعة لكل الفضائل الإنسانية الظاهرة والباطنة، والعلاقة واضحة بين الإيمان والبركة في قوله تعالى: «وَلَوْ أَنَّ أَهْلَ الْقُرَى آمَنُوا وَاتَّقَوْا لَفَتَحْنَا عَلَيْهِمْ بَرَكَاتٍ مِنَ السَّمَاءِ وَالْأَرْضِ» (الأعراف: من الآية ٩٦) وذلك لأمرين، أولهما: أننا أمام وعد صريح من الله تعالى بفتح البركات على من يؤمن ويتقي. وثانيًا: أن الإيمان والتقوى يدفعان إلى سلوك معين في الحياة، سلوك يؤدي تلقائيا إلى إحسان العمل ونقاء جو الحياة، وهذا يؤدي بدوره إلى الخير والبركة.

ورمضان ضيف عزيز على الأمة الإسلامية له من الفضائل والعطايا ما يستوجب الاحتفاء به والاستعداد لاستقباله من خلال الحرص على الطاعات والتوبة النصوح، بمعنى أن تكون نية صاحبها هي الطاعة وهجر المعصية أبدًا، ويكون عمل صاحبها من بعد التوبة هو الإخلاص في العبادة، وبهذا تزيل هذه التوبة الصادقة ما سبقها من آثام، تحقيقًا لقول الرسول (صلى الله عليه وسلم): (التائب من الذنب كمن لا ذنب له)، وقوله في حديث آخر: (الإسلام يجُبُّ ما قبله) أي يمحو ما قبله من ذنوب ومعاص. يقول أبو سعيد الخراز: أوائل الطريق إلى الله التوبة ثم ينتقل من مقام التوبة إلى مقام الخوف ومن مقام الخوف إلى مقام الرجاء والخوف هو تألم القلب واحتراقه، وأخوف الناس لله أعرفهم بنفسه وبربه، لذلك قال (صلى الله عليه وسلم): (أنا أخوفكم لله). وكل ما دل على فضيلة العلم دل على فضيلة الخوف لأن الخوف ثمرة العلم لقوله تعالى: «إِنَّمَا يَخْشَى اللَّهَ مِنْ عِبَادِهِ الْعُلَمَاءُ» (فاطر: من الآية٢٨)، وقوله عز وجل: «رَضِيَ اللَّهُ عَنْهُمْ وَرَضُوا عَنْهُ ذَلِكَ لِمَنْ خَشِيَ رَبَّهُ» (البينة: من الآية٨). وقد أمر الله المؤمنين بالخوف وعلق إيمانهم على هذا الخوف، فقال سبحانه: «وَخَافُونِ إِنْ كُنْتُمْ مُؤْمِنِينَ» (آل عمران: من الآية١٧٥).

والصوم سر بين العبد وربه فإذا دخل الصائم مقام الخوف تحقق الإخلاص، وتدريب النفس على التغيير من أجل تطهيرها وتزكيتها والتزود من أبواب الخير الكثيرة التي تفتح في هذا الشهر كما أمر الله تعالى، فقال: «وَتَزَوَّدُوا فَإِنَّ خَيْرَ الزَّادِ التَّقْوَى وَاتَّقُونِ يَا أُولِي الْأَلْبَابِ» (البقرة: من الآية١٩٧)، وعن سلمان الفارسي (رضي الله عنه) قال: خطبنا رسول الله (صلى الله عليه وسلم) في آخر يوم من شعبان فقال: (أيها الناس قد أظلكم شهر عظيم مبارك، شهر فيه ليلة خير من ألف شهر جعل الله صيامه فريضة وقيام ليله تطوعًا، من تقرب فيه بخصلة من الخير كان كمن أدى فريضة فيما سواه ومن أدى فريضة فيه كان كمن أدى سبعين فريضة فيما سواه، وهو شهر الصبر، ثوابه الجنة، وشهر المواساة، وشهر يزاد في رزق المؤمن فيه ومن فطر فيه صائمًا كان مغفرة لذنوبه وعتق رقبته من النار وكان له مثل أجره من غير أن ينقص من أجره شيء) (رواه ابن خزيمة في صحيحه).

إن شهر رمضان يمثل في حياة المسلم نقلة روحية كبيرة يحاول فيها المسلم أن يغير من سلوكه بما يتواءم مع مكارم الأخلاق وبما يحقق له الفوز والسعادة في الدنيا والآخرة، فالصوم وقاية من المعاصي، لأن الصائم الذي يملك غرائز نفسه الطبيعية الضرورية من طعام وشراب وشهوة لا بد أن يمنعها من اقتراف المعاصي من كذب وفحش وغيبة، لأن الصوم الصادق فيه سمو بالنفس الإنسانية عن ملأ الحياة الدنيا إلى الملأ الأعلى، حتى غدا المسلم الصائم بصومه كالملائكة الذين لا يأكلون ولا يشربون ولا يتناسلون، فجدير به أن يتجنب المعاصي مثلهم، فهم لا يعصون الله ما أمرهم ويفعلون ما يؤمرون، لذا جعل الرسول الكريم والمربي العظيم (صلى الله عليه وسلم) التذكير بالصوم علاجًا للاستفزاز ودعوة إلى عدم مجاراة السفهاء، فعن أبي هريرة (رضي الله عنه) أن رسول الله (صلى الله عليه وسلم) قال: (الصوم جُنّة، فإذا كان يوم صوم أحدكم فلا يرفث ولا يصخب، وإن سابه أحد أو قاتله فليقل إني صائم إني صائم) (رواه البخاري ومسلم)، وجنة يعني وقاية، والرفث هو فحش القول، والصخب هو الصياح عند الغضب.

إن استقبال مواسم الخير يكون ابتداء بتصفية النفس والتوبة النصوح والعزم على ترك الذنوب والمعاصي والإقبال بهمة ونشاط على الطاعة والعبادة الصادقة، فهذا الشهر الكريم له جوانب تربوية كثيرة تتعلق بالقرآن الكريم، والكرم، والجهاد، والشرف، وهذه كلها معان يجب أن يفطن إليها المسلم ويدرب نفسه على النهوض بها ذلك لأن الصيام كتب على أهل هذا الدين طاعة خالصة بين العبد وربه يأتيها الغني والفقير ابتغاء مرضاة الله لا ليعيش في معاني المعدة، فالمسلم الصادق يجد في صومه أنه عتق نفسه من كل رق، رق الحياة ومطالبها، رق الأبدان وحاجاتها، رق النفس وشهواتها، رق العقول ونوازعها، رق المخاوف حاضرها وغائبها حتى يشعر بالحرية الخالصة، فتحرير النفس المسلمة هو غاية الصوم الذي كُتب عليها فرضًا وتأتيه تطوعًا، لأن المولى سبحانه خلق النفس حرة واستخلفها في الأرض لتقيم فيها الحق لا لتذل لأي قوى في الأرض، وقد فهمنا ذلك من أن الله تعالى جعل الصيام معادلاً لتحرير الرقبة في ثلاثة أحكام من كتابه، إذ جعل على من قتل مؤمنًا خطأ تحرير رقبة مؤمنة ودية مسلمة إلى أهله: «فَمَنْ لَمْ يَجِدْ فَصِيَامُ شَهْرَيْنِ مُتَتَابِعَيْنِ تَوْبَةً مِنَ اللَّهِ» (النساء: من الآية٩٢)، وجعل على الذين يظاهرون من نسائهم ثم يعودون لما قالوا تحرير رقبة من قبل أن يتماسا: «فَمَنْ لَمْ يَجِدْ فَصِيَامُ شَهْرَيْنِ مُتَتَابِعَيْنِ مِنْ قَبْلِ أَنْ يَتَمَاسَّا» (المجادلة: من الآية٤)، وجعل كفارة اليمين إطعام عشرة مساكين أو كسوتهن أو تحرير رقبة: «فَمَنْ لَمْ يَجِدْ فَصِيَامُ ثَلَاثَةِ أَيَّامٍ» (المائدة: من الآية٨٩)، فقد كتب على من ارتكب شيئًا من هذه الخطايا أن يحرر رقبة مؤمنة من رق الاستعباد فإن لم يجد فعليه أن يحرر نفسه من رق مطالب الحياة ورق ضرورات البدن ورق شهوات النفس بالصوم ذلك لأن الصوم هو عبادة الأحرار ومن هنا كان وقاية من الشح فهو يربي الإرادة القوية والعزيمة الصادقة لأن الصائم يجاهد نفسه وهواه ويغالب شهواته ورغباته ابتغاء مرضاة الله.

الصوم يضع الإنسانية في حالة نفسية واحدة

الدكتورة/ آلاء مجدي عطية

كثيرٌ من الكتب تصدر قبل رمضان وفي أثنائه وكلها تركز على الأحكام والعبادات والقيم، وتقرأ الكتاب منها فتجد أنك تقرأ كتابًا في الرياضة أو الهندسة وتخرج من جدول إلى جدول، وقليل من الكُتّاب من اقتحموا عالم الصيام من قلبه وآفاقه العلوية وتزكيته للنفس والإنسانية. لكن أديب العربية الأعظم في القرن العشرين «مصطفى صادق الرافعي» كان دائم الإبحار وهو يتحدث عن قيم الإسلام إلى آفاق السمو، لأنك إن أشعلت الروح والقلب أشعلت كل الأعمال والجوارح... يقول الرافعي في كتابه «وحي القلم» عن فلسفة الصيام: الصيام فقرٌ إجباري يراد به إشعار النفس الإنسانية بطريقة عملية واضحة كل الوضوح بأن الحياة الصحيحة وراء الحياة، لا فيها! وأنها إنما تكون على أتمها حين يتساوى الناس في الشعور لا حين يختلفون، وحين يتعاطفون بإحساس الألم الواحد لا حين يتنازعون بإحساس الأهواء المتعددة. ولو حققت لرأيت الناس لا يختلفون في الإنسانية بعقولهم، ولا بأنسابهم، ولا بمراتبهم، ولا بما ملكوا، وإنما يختلفون ببطونهم وأحكام هذه البطون على العقل والعاطفة، فمن البطن نكبة الإنسانية. ويقول الرافعي أيضًا: وبهذا يضع الصوم الإنسانية كلها في حالة نفسية واحدة تَتَلَبَّس بها النفس في مشارق الأرض ومغاربها، ويطلق في هذه الإنسانية كلها صوت الروح يُعلم الرحمة ويدعو إليها، فيشبع فيها بهذا الجوع فكرة معينة هي كل ما في مذهب الاجتماع من الحق، وهي تلك الفكرة التي يكون عنها مساواة الغني للفقير بطبيعته، ومن هذين: (الاطمئنان والمساواة)، يكون هدوء الحياة بهدوء النفسين اللتين هما السلب والإيجاب في هذا الاجتماع الإنساني. وليتنا ونحن نتحدث عن الصلاة والزكاة والحج وأركان الإسلام الأخرى، فضلا عن الصيام، نقتحم جوهر القلب والروح في كل عبادة من العبادات قبل أن نتكلم عن شكليات العبادة أو أركانها المفصلية لكل عبادة. ومتى اتحد المستويان الروحي والجسدي؛ وصلنا إلى أن (فقه العبادة) كما أرادها الله وغيَّرنا حياتنا تغييرًا وجدانيا عمليا قبل أن نغيرها تغييرًا شكليا.

رمضان.. شقيق الجهاد وبناء على هذه المكانة التي احتلها الصيام على مستوى الفرد وعلى مستوى المجتمع استطاع المسلمون أن يرتفعوا إلى المستوى الذي وضعهم فيه الصيام، فلم يكن الصيام عندهم مجرد جوع وعطش، بل هو قوة نفسية وعملية هائلة، ويدلنا على هذا أن الصيام فرض على المسلمين في يوم الإثنين الثاني من شعبان للعام الثاني من الهجرة، وأن رمضان الذي جاء بعده والتصق به من السنة الثانية للهجرة أيضا شهر أولى وأعظم المعارك في تاريخ المسلمين على غير استعداد كامل منهم، وهي غزوة بدر التي كانت غزوة فاصلة وحاسمة بين الكفر والإيمان مع قلة الاستعداد فيها كما أشرنا. لقد علم الرسول أن عير قريش التي اغتصب أصحابها أموال المهاجرين في مكة تمر قريبا من المدينة، وفيها ألف بعير موقرة بأموال لا تقل عن خمسين ألف دينار ذهبا. ولم يكن معها من الحرس إلا نحو أربعين رجلا، ويمثل الحصول عليها ضربة اقتصادية قاصمة لأهل مكة، الذين استباحوا أموال المسلمين وعقاراتهم، وطاردوهم حتى حاولوا القبض على الرسول وقتله، وهو يهاجر بعيدا عنهم. وظلوا على عدائهم الثابت بعد ذلك لدولة الرسول الناشئة في المدينة. ولم يعزم الرسول على أحد بالخروج، بل ترك الأمر للرغبة الحرة، لأنه لم يتوقع أن يصطدم بجيش مكة، هذا الاصطدام العنيف في بدر، ولذلك تخلف كثير من الصحابة في المدينة، وهم يحسبون أن معنى خروج رسول الله في هذا الوجه لن يعدو ما ألفوه في السرايا والغزوات الماضية، ولذلك لم ينكر على أحد تخلفه في هذه الغزوة.

واستعد رسول الله للخروج ومعه ٣١٣ أو ٣١٤ رجلا (٨٢ أو ٨٣من المهاجرين و٦١ من الأوس و١٧٠ من الخزرج) ولم يحتفلوا لهذا الخروج احتفالا بليغا، ولا اتخذوا أهبتهم كاملة، فلم يكن معهم إلا فرس أو فرسان: فرس للزبير بن العوام، وفرس للمقداد بن الأسود الكندي، وكان معهم سبعون بعيرا، يعتقب الرجلان والثلاثة على بعير واحد، وكان رسول الله وعلي ومرثد بن أبي مرثد الغنوي يتعقبون بعيرا واحدا (رواه أحمد في مسنده).

وسلك الرسول وجيشه طرقًا مختلفة يريد بدرا وأما أهل مكة فكان أبو سفيان قد أعلمهم أن محمدًا وجيشه يتربصون بقافلتهم وأموالهم وهنا تحفز أهل مكة صراعا وحشدوا من حولهم من قبائل العرب وجمعوا نحو ألف وثلاثمائة مقاتل اتجهوا بهم إلى رسول الله وكان أبو سفيان قد أحسن الإفلات بقافلته ولم يقع في قبضة جيش الرسول وأرسل إلى أهل مكة يخبرهم بما وقع حتى يعودوا ولكن طاغية قريش أبا جهل رفض الرجوع حتى تسمع العرب بما فعلوه، من ازدراء بهم ومن احتفالاتهم بغناء القيان وشرب الخمور وأكل الجزور، لكن قبيلة بني زهرة رفضت التمادي ورجعت ولم يبق في الجيش مع أبي جهل إلا ألف مقاتل. وفي بدر التقى الجيشان غير المتكافئين وسرعان أن انتصر المسلمون في ليلة الجمعة السابعة عشرة من رمضان من السنة الثانية من الهجرة. وهنا نذكر ملاحظتين: أما الأولى فهي أن بدرًا العظمى وقعت في رمضان التالي لشعبان الذي فرض الله فيه الصيام.. وهكذا ارتبط الصيام بالجهاد.

والملاحظة الثانية: أن أول معركة جهادية ضد قريش وأهل مكة كانت في رمضان وهي بدر، وأن آخر معركة جهادية ضد أهل مكة وهي فتح مكة في السنة الثامنة للهجرة.. كانت في رمضان.. أيضًا.. وهذا يكشف لنا بعض أسرار رمضان ونفحاته.

التوبة يسعى لها المفلحون

الدكتورة هناء عبدالحميد الشناوي

إن أول ما نستقبل به هذا الشهر الكريم التوبة الصادقة، فالإنسان بطبيعته ينسى أو يتناسى الفضائل ويحيد عن الجادة والصواب فيقع في محيط المعاصي الآسن، ويغرف في بحر الذنوب ويتبع خطوات الشيطان قال تعالى: (أَلَمْ أَعْهَدْ إِلَيْكُمْ يَا بَنِي آدَمَ أَن لَّا تَعْبُدُوا الشَّيْطَانَ إِنَّهُ لَكُمْ عَدُوٌّ مُّبِينٌ) (سورة يس: الآية ٦٠).

ومن فضل الله علينا أن فتح باب التوبة على مصراعيه ولم يرد تائبًا رفع يديه بل ينادي على العاصين ليل نهار ليقيل عثرتهم، ويغسل حوبتهم، وينأى بهم عن ناره، ويمنحهم جنانه.

لقد دعاهم إلى التوبة ووضع أقدامهم علي طريقها ويسر لهم أسبابها فقال تعالى: (قُلْ يَا عِبَادِيَ الَّذِينَ أَسْرَفُوا عَلَى أَنفُسِهِمْ لَا تَقْنَطُوا مِن رَّحْمَةِ اللَّهِ إِنَّ اللَّهَ يَغْفِرُ الذُّنُوبَ جَمِيعًا إِنَّهُ هُوَ الْغَفُورُ الرَّحِيمُ).
(سورة الزمر: الآية ٥٣).

ومن كرمه سبحانه وتعالى أنه لا يتعاظم بين يديه ذنب مهما كان حجمه فكل الذنوب بفضله مستورة وبكرمه مغفورة سوى الشرك به سبحانه، قال تعالى: (إِنَّ اللَّهَ لَا يَغْفِرُ أَن يُشْرَكَ بِهِ وَيَغْفِرُ مَا دُونَ ذَٰلِكَ لِمَن يَشَاءُ وَمَن يُشْرِكْ بِاللَّهِ فَقَدِ افْتَرَىٰ إِثْمًا عَظِيمًا) (سورة النساء: الآية ٤٨).

ومن فضله وكرمه أن العبد إذا تاب وأقلع عن ذنبه وصدق في توبته، وعض بنان الندم تأسفا بدّل الله تعالى سيئاته حسنات قال تعالى: (إِلَّا مَن تَابَ وَآمَنَ وَعَمِلَ عَمَلًا صَالِحًا فَأُولَٰئِكَ يُبَدِّلُ اللَّهُ سَيِّئَاتِهِمْ حَسَنَاتٍ وَكَانَ اللَّهُ غَفُورًا رَّحِيمًا) (سورة الفرقان: الآية ٧٠).

ومن منّه وكرمه، وعظيم إحسانه أن فتح باب توبته حتى تطلع الشمس من مغربها، وقبل أن تبلغ الروح الحلقوم قال تعالى: (إِنَّمَا التَّوْبَةُ عَلَى اللَّهِ لِلَّذِينَ يَعْمَلُونَ السُّوءَ بِجَهَالَةٍ ثُمَّ يَتُوبُونَ مِن قَرِيبٍ فَأُولَٰئِكَ يَتُوبُ اللَّهُ عَلَيْهِمْ وَكَانَ اللَّهُ عَلِيمًا حَكِيمًا) (سورة النساء: الآية ١٧).

ويقول رب العزة مناديًا المذنبين بالتوبة إليه في الحديث القدسي: «... يا عبادي إنكم تخطئون بالليل والنهار وأنا أغفر الذنوب جميعًا غير الشرك فاستغفروني أغفر لكم، يا عبادي، إنكم لن تبلغوا ضري فتضروني ولن تبلغوا نفعي فتنفعوني، يا عبادي، لو أن أولكم وآخركم وإنسكم وجنكم كانوا على أتقى قلب رجل واحد منكم ما زاد ذلك في ملكي شيئًا، يا عبادي لو أن أولكم وآخركم وإنسكم وجنكم كانوا على أفجر قلب رجل واحد منكم ما نقص ذلك من ملكي شيئًا، يا عبادي لو أن أولكم وآخركم وإنسكم وجنكم قاموا في صعيد واحد فسألوني فأعطيت كل إنسان مسألته ما نقص ذلك مما عندي شيئًا إلا كما ينقص المخيط إذا دخل البحر، يا عبادي إنما هي أعمالكم أحصيها لكم ثم أوفيكم إياها فمن وجد خيرًا فليحمد الله ومن وجد غير ذلك فلا يلومن إلا نفسه».

إن التوبة إلى الله عود إلى الأصل ومن فضل الله علينا أن رزقنا التوبة، وفتح لنا أبواب الأمل والرجاء فكل ابن آدم خطاء وخير الخطائين التوابون.

فليس عجبًا أن يذنب ابن آدم أو يتورط في المعصية وإنما العجب أن يتمادى المذنب في الذنب ويستمر في المعصية وينسى ربه ويغلق على نفسه باب التوبة.

ومن الواجب على العقلاء ألا يغتروا بطول الأمل وسلطان المنصب والمال والولد قال تعالى: (يَا أَيُّهَا الَّذِينَ آمَنُوا لَا تُلْهِكُمْ أَمْوَالُكُمْ وَلَا أَوْلَادُكُمْ عَن ذِكْرِ اللَّهِ وَمَن يَفْعَلْ ذَٰلِكَ فَأُولَٰئِكَ هُمُ الْخَاسِرُونَ) (سورة المنافقون: الآية ٩).

بل ومن أوجب الواجبات أن يتوبوا عن الذنوب جميعًا –صغيرها وكبيرها– وأن يحدثوا لكل ذنب توبة، فالتوبة واجبة عن الصغائر والكبائر، عن المحرمات والمكروهات، والناس درجات فحسنات الأبرار سيئات المقربين.

إن العاقل فينا من يلزم الاستغفار ويراقب في كل أحواله العزيز الغفار.

وها هو حبيب الحق صلى الله عليه وسلم غُفر له جميع ذنوبه ما تقدم منها وما تأخر، إلا أنه كان صلى الله عليه وسلم يكثر من الاستغفار ويلهج لسانه وقلبه بالتوبة ليل نهار، وكان يوصي صلى الله عليه وسلم قائلاً: «يا أيها الناس توبوا إلى الله فإني أتوب إليه في اليوم مائة مرة».

إن التوبة هي دليل الصلاح وعلامة الورع، وهي دأب الصالحين قال تعالى: (كَانُوا قَبْلَ ذَٰلِكَ مُحْسِنِينَ.. كَانُوا قَلِيلًا مِّنَ اللَّيْلِ مَا يَهْجَعُونَ... وَبِالْأَسْحَارِ هُمْ يَسْتَغْفِرُونَ) (سورة الذاريات).

وكان صلى الله عليه وسلم يقول: «سيد الاستغفار»: «اللهم أنت ربي لا إله إلا أنت خلقتني وأنا عبدك وأنا على عهدك ووعدك ما استطعت أعوذ بك من شر ما صنعت، أبوء بنعمتك علي، وأبوء لك بذنبي فاغفر لي، إنه لا يغفر الذنوب إلا أنت»، وكان من أدعيته صلى الله عليه وسلم: «اللهم اغفر لي خطيئتي وجهلي وإسرافي في أمري، وما أنت أعلم به مني، اللهم اغفر لي جدي وهزلي، وخطئي وعمدي، وإن كان ذلك عندي، اللهم اغفر لي ما قدمت وما أخرت وما أسررت وما أعلنت وما أنت أعلم به مني، أنت المقدم وأنت المؤخر، وأنت على كل شيء قدير».

إن التوبة إلى الله يسارع إليها المؤمنون ويسعى لها المفلحون، ويتقرب بها المخلصون قال تعالى: (يَا أَيُّهَا الَّذِينَ آمَنُوا تُوبُوا إِلَى اللَّهِ تَوْبَةً نَّصُوحًا عَسَىٰ رَبُّكُمْ أَن يُكَفِّرَ عَنكُمْ سَيِّئَاتِكُمْ وَيُدْخِلَكُمْ جَنَّاتٍ تَجْرِي مِن تَحْتِهَا الْأَنْهَارُ....).

رمضان».. يتجلى فيه شرف الزمان

الدكتور محمد مرسي محمد

«رمضان».. فاتح أبواب الخير، موصد منافذ الشر، قامع الشياطين، ومسلسل مردة الجن، قال ص: «أتاكم شهر رمضان، شهر مبارك فرض الله عليكم صيامه، تفتح فيه أبواب الجنة وتغلق فيه أبواب الجحيم، وتغل فيه مردة الشياطين، وفيه ليلة هي خير من ألف شهر، من حرم خيرها فقد حرم» (صحيح الجامع:٥٥). «تفتح فيه أبواب الجنة» وفي رواية «أبواب السماء»، وهي كناية عن تواتر هبوط غيث الرحمة وتوالي صعود الطاعة بلا مانع أو معوِّق، ويشهد له قوله «وتغلق فيه أبواب الجحيم» كناية عن تنزه أنفس الصوام عن رجس الآثام وكبائر الذنوب العظام، وتكون صغائره مكفرة ببركة الصيام، ولا مانع أيضا من فتح الجنة وغلق النار على الحقيقة.

«رمضان».. كابح الشهوات الجامحة، وقامع لنار الغرائز الحارقة، وصمام الأمان لاندفاعنا وغضبنا، وموقظ ضمائرنا، ومجلي بصائرنا، ومعالج لأمراض قلوبنا من غلّ وحقد وحسد، ومهذب لسلوكنا من أوضار الغيبة والنميمة والغش والخديعة وسائر المفاسد التي مقتتها الشريعة.. شعار المؤمن فيه: «إني صائم.. إني صائم».

«رمضان».. يتجلى فيه شرف الزمان، ويعظم فيه أجر الطاعات، فالعمرة في رمضان ليست كأي عمرة، ومأدبة القرآن ليست كأي مأدبة، والصدقة فيه ليست كأي صدقة، وليلة القدر ليست كأي ليلة، والأحداث في رمضان ليست كأي حدث.. قال ص: «عمرة في رمضان كحجة معي» (صحيح الجامع: ٤٠٩٨)، وروى البخاري في صحيحه عن عبدالله بن عباس –رضي الله عنهما– قال: «كان رسول الله ص أجود الناس، وكان أجود ما يكون في رمضان حين يلقاه جبريل، وكان يلقاه في كل ليلة من رمضان فيُدارسه القرآن، فلرسول الله ص أجودُ بالخير من الريح المرسَلة». وقال ص: «ليلة القدر ليلة سابعة أو تاسعة وعشرين، إن الملائكة في تلك الليلة في الأرض أكثر من عدد الحصى» (حسن، الجامع الصغير:٥٤٧٣)، «أنزلت صحف إبراهيم أول ليلة من شهر رمضان، وأنزلت التوراة لست مضت من رمضان، وأنزل الإنجيل لثلاث عشرة مضت من رمضان، وأنزل الزبور لثماني عشرة خلت من رمضان، وأنزل القرآن لأربع وعشرين خلت من رمضان» (حسن، الجامع الصغير: ١٤٩٧).

«رمضان».. الذي يأخذنا قسرا إلى الضعيف والمسكين والملهوف وذي الحاجة، نحس بمعاناتهم إحساسا واقعيا بعيدا عن وصف الكلمات، ومن عاين ليس كمن سمع، فيدفعنا بقناعة إلى أن نخرج من أنانيتنا والانهماك في تحقيق رغباتنا إلى الالتفاف حول جراح الغير لاحتوائها، وساعتها نحس بلذة أعظم من لذة الاستمتاع برغباتنا، فالأولى لذة خالطتها إنسانيتنا، والثانية لذة خالطتها غرائزنا، وشتان بين هذه وتلك، فمن عاش لنفسه عاش صغيرا ومات صغيرا، ومن عاش لغيره عاش كبيرا ومات كبيرا.

«رمضان».. المعلم الذي يبرهن لنا أن التعلق بغير الله وهم يمكن الاستعلاء والاستغناء عنه إذا أسرنا واستحوذ علينا، فالطعام والشراب والنكاح وسائر الملذات كلها وسائل لغاية أكبر وأجل وأعظم، وهي حسن الخلافة في الأرض، قال الشاعر:

والنفس راغبة إذا رغبتها وإذا ترد إلى قليل تقنع.

فنسأل الله العظيم رب العرش الكريم بأسمائه وصفاته أن يرزقنا وإياكم حلاوة اليقين، وأن يرزقنا وإياكم كمال الإيمان بالله رب العالمين.. اللهم إنا نسألك يقينًا لا يخالطه شك، ونسألك إيمانًا لا يخالطه شرك، ونسألك الصدق في حبك والشوق إلى لقائك، إنك ولي ذلك والقادر عليه. وآخر دعوانا أن الحمد لله رب العالمين، وصلى الله وسلم وبارك على نبيه وآله وصحبه أجمعين.

حديث القلب

حلاوة رمضان

ستة أيام من البشاشة والفرح صمناها حتى الآن من شهر رمضان الكريم..

فهل نحن مبتهجون حين صمنا عن كل ماحرم الله؟ أم سعداء لأيام صمناها من الفريضة والسلام؟ وعسى أن يكون صيامنا مقبولا..

ثلاثون يوما تملأ القلب بالحب، ولحظات صدق لضمير مستريح، وأوقات فرح نسعد برؤيتها في عناق الوالدين، وساعات رحمة نتابع دورتها مع الأهل، واختبار مودة نشرح أسبابها للبنات والأولاد، الصيام فيه ترويح للنفس المتعبة، وقيام لياليه علاج للأفكار المتناقضة، والزكاة فيه شفاء للأجساد المريضة، وإطعام الطعام حل لظواهر معقدة، والاعتكاف فيه عمل مفرح باعث على الرضا..

شهر مبهج ناصع البياض لم تتوقف منابعه، يؤلف القلوب المتنافرة، ويوحد شتات الأمة، ويقرر أكثر من دلالة اجتماعية مازالت باقية فينا، وفيًا لرسائل الخير، سخي المودة، كثير الرحمة، تحملها أنت في باطنك، وتعلمتها أنت من دينك، وقررتها عليك عقيدتك، نحو نفسك، وأهلك، وجيرانك، ومجتمعك، وأحبابك، وأصدقائك، ويطرح علينا من بركاته أرواحا مستبشرة، عظيمة التفاؤل، مضاعفة الأجر بالأمل والعمل..

صفات عظيمة من فصيلة واحدة، لا تنحسر ولا تضعف، تصدر كلها من شعاع واحد، وكسب مبدع نلتمس فيه الهداية، وترسم معالم حياة نظيفة، وتكشف معادن النفوس، وتغلق دوائر الشقاق، وتخمد نوازع الشر، وتزهق أرواح التملق، وتبرئ نزوع الإنسان نحو الفتن، وتنظف البخلاء من الطباع العسيرة، وليس أيسر على الإنسان أن يمضي فيها لو لم يكن في حياتنا رمضان..

باعتبار هذا الشهر الفضيل بهجة من مباهج الحياة، لا يقتصر الصيام على الكبار فقط، بل يصوم الأطفال حتى قبل أن يتعلموا قواعد الصيام، يصوم الناس شعوبا وقبائل وإن تفرقوا، يصوم النبات والجماد والحيوان وإن اختلفت أجناسهم، كل له دور مقسوم، وانطلاق محدود، ومشاهد عجيبة لكائنات في الذرِّ لم تخلق عبثا تصوم معك، وصور متلاحقة لخلائق تركع لم تترك سدى، وأرض تخشع تسير في فلكها بانتظام، وسماء تسبح بما حوت، ونبات يسجد في خشوع، وإنسان وجان لن يمضي أحدهم مفردا، وماء عليه عرش الرحمن يقر بألوهية الإله الواحد الأحد.

مع نسمات كل فجر، نسير شوقا مع السائرين لعالم الصفاء، ومع كل نداء للحق نذهب نحو النقاء، نقف بين يدي الإله ننتظر القبول، نصوم، ونقوم، ونتلو القرآن، لا نمنع حقا لفقير، ونواسي الأرملة والمسكين وابن السبيل والمريض ومن أنهكته الحروب وقذفت به على شواطئ التهجير، ونجتمع على تقوى الله بتمزيق أسباب الاختلاف وإشعال الحروب، أو التنابذ بالفتن والألقاب، ألتمس منك العذر، ونتصافح عن الإساءة، ونتعانق على التقصير، نتزاور، ونتراحم، ونحيي شعائر الدين، وهذا أمر عظيم يريده مني ومنك العليم الخبير..

هذه باختصار، حلاوة رمضان، حين تقرر أصلا من أصول التشريع، فيها من الإيمان ماتبعث الانشراح، ومن الجمال ماتكشف البصائر، ومن القوة ماتدحض الشر، يحقق المرء فيه مراده، ويعرف حدوده، لأنه يعلم من أين جاء؟ وإلى أين يستقر به المصير؟!

حامد عزت الصياد

«جاكوار لاند روفر» تقدم أفضل العروض خلال الشهر المبارك

أعلنت شركة السيارات الأوروبية، المستورد والموزع الحصري لسيارات جاكوار ولاند روفر في مملكة البحرين، عن إطلاقها عروضا حصرية سخية لعملائها الكرام خلال شهر رمضان المبارك وذلك عند شرائهم أيا من سيارات جاكوار أو لاند روفر.

تمتاز عروض شركة السيارات الأوروبية في شهر الخير بمنح جميع العملاء فرصة استثنائية لامتلاك أي من سيارات جاكوار أو لاند روفر، مع نسبة ٠٪ فائدة على مدى خمس سنوات. كما يوفر العرض ميزات قيمة عديدة تشمل ٥ سنوات ضمان مجاني، و٥ سنوات خدمة صيانة مجانية إضافة إلى خدمة المساعدة على الطريق على مدار الساعة لمدة ٥ سنوات، وتركيب عازل حراري مجانًا. وانبثاقًا من روح العطاء المصاحبة لشهر رمضان الكريم، تقدم شركة السيارات الأوروبية تخفيضات على جميع سيارات جاكوار ولاند روفر المتوافرة بالمعرض لتجعل اقتناء إحدى هذه المركبات أكثر سهولة من أي وقت مضى.

وبهذه المناسبة، قال السيد بول بيتس، المدير العام لشركة السيارات الأوروبية: «يسعدنا جدًا في شركة السيارات الأوروبية جاكوار لاند روفر أن نشارك عملاءنا بركات شهر رمضان المبارك ومكافأتهم بأكثر العروض تميزًا على مستوى المملكة. يتمتع شهر رمضان بكونه شهر العطاء والخيرات، مما يجعله الوقت الأمثل لطرح أفضل العروض على مجموعة رائعة من سيارات جاكوار ولاند روفر، لتمكين العملاء من الحصول عليها بمزايا مذهلة تضفي إليها قيمة أكبر».

وأضاف السيد بول بيتس بقوله: «مع قرب حلول الشهر الفضيل، ارتأينا في شركة السيارات الأوروبية مدى أهمية هذه المناسبة باتخاذها فرصة لعرض كل سيارة لدينا بأسعار أكثر جاذبية. وباستطاعة العملاء الذين يرغبون بالاستفادة من هذا العرض، زيارتنا بمعرض شركة السيارات الأوروبية وشراء أي من مركباتنا الفاخرة بنظام الأقساط الشهرية مدة خمس سنوات وبدون احتساب أي نسبة فائدة. كما ستقدم شركة السيارات الأوروبية جاكوار لاند روفر خلال الشهر المبارك تخفيضات على جميع سياراتها المتوافرة في المعرض، حيث تجعلها في المتناول لشريحة أكبر من العملاء. وتتواصل جهودنا نحو وضع زبائننا الأوفياء في مقدمة أولويات الشركة عبر تقديم أفضل العروض والخدمات لهم، ونتطلع قدمًا إلى نيل رضاهم بما أعددناه لهم من عروض سخية في شهر رمضان الكريم».

وبإمكان العملاء الاختيار من تشكيلة كبيرة من روائع جاكوار ولاند روفر، بما في ذلك سيارة لاند روفر ديسكفري الجديدة كليًا، لدى معرض شركة السيارات الأوروبية جاكوار لاند روفر. ومع نسبة ٠٪ فائدة طوال خمسة أعوام، سيكون شهر رمضان المبارك هذا العام أفضل وقت لشراء أي من مركبات جاكوار ولاند روفر.

منذ بدء عملياتها في البحرين في عام ١٩٩٨ نجحت شركة السيارات الأوروبية بأن تصبح في صدارة هذا القطاع في المملكة. وتستمر الشركة في سعيها لتحقيق أعلى معايير الجودة من دون المساومة على جودة المنتج، الخدمات التقنية أو الأسلوب الراقي في الاهتمام بالزبائن انبثاقًا من إيمانها بتقديم كل ما هو أفضل لعملائها.

المجالس الرمضانية ليوم الجمعة ٧ رمضان

محافظة العاصمة

مجلس معالي الشيخ عبدالرحمن بن محمد بن راشد آل خليفة – الجفير.
مجلس الشيخ جاسم المؤمن وإخوانه – النعيم.
مجلس المرحوم حسن حيدر درويش – مقابل مركز شرطة القضيبية.
مجلس الغناة –توبلي – بوغزال.

محافظة المحرق

مجلس عيسى أحمد رمضان – الدير.
مجلس السيد أحمد السيد حسن – الدير.
مجلس نجم البورشيد – عراد.
مجلس علي جعفر العرادي – عراد.
مجلس محمد جاسم صالح حمادة – المحرق.
مجلس علي عبدالعزيز العليوي – البسيتين.
مجلس المرحوم الحاج جواد حسن ضيف – المحرق.

المحافظة الشمالية

مجلس أبناء سيد مجيد الماجد – جنوسان – (حدائق الماجد).
مجلس ميرزا محمد المحاري – القدم.
مجلس الشيخ أحمد العصفور – بوري.
ديوانية آل عصفور (علي العصفور) – الدراز.
مجلس بوشريف – بوري.
مجلس حجي محمد حسن – بوري.
مجلس إبراهيم عبدالله لطف الله – أبوصيبع.
مجلس أبناء محمد صالح عدنان الموسوي – أبوصيبع.
مجلس د. أحمد جاسم جمال – مدينة حمد – (دوار١).
مجلس صلاح الشعباني – جدالحاج.
مجلس جعفر محمد آل ضيف – دمستان.
مجلس علي منصور الجمري – بني جمرة.
مجلس يوسف عبدالوهاب الحواج وأولاده – باربار.
مجلس كاظم الدرازي – الدراز.
مجلس محمد صلاح الدين وإخوانه – مقابة.
مجلس أبناء سيد كاظم جعفر العلوي – الدراز.
مجلس خالد المالود – مدينة حمد – دوار ٨.
مجلس الحاج علي عبدالحسن أحمد الطويل – جدحفص.

المحافظة الجنوبية

مجلس الدكتور جمعة بن أحمد الكعبي – عسكر.
مجلس علي بن أحمد بن علي الرميحي – جو.
مجلس قبيلة النعيم – الرفاع الغربي.
مجلس الشيخ عبدالرحمن بن علي آل خليفة – جري الشيخ.
مجلس د.عبدالرحمن محمد أحمد الغتم – الرفاع الغربي.
مجلس عبدالله محمد القعود – الرفاع الشرقي.
مجلس الشيخ نواف بن إبراهيم بن حمد آل خليفة – جري الشيخ.
مجلس محمد صالح الأمين – الهملة.

«موترسيتي» تطلق عروضها المميزة على مجموعتها الكاملة

أعلنت شركة موترسيتي، الوكيل الحصري لمجموعة كبيرة من أبرز العلامات التجارية لسيارات الركاب والسيارات التجارية في مملكة البحرين، إطلاق حملتها الرمضانية المميزة، التي تستمر حتى ٢٨ يونيو وتتيح لعملائها فرصة اختيار العرض الذي يناسبهم من بين العديد من العروض القيّمة التي تصل قيمتها إلى ١٠٠٠ دينار كما تتوافر مجموعة أخرى من العروض الجذابة على كل من سيارات الركاب والسيارات التجارية، بما في ذلك خصومات مميزة وباقات خدمة والتأمين والتسجيل مجانًا وتظليل النوافذ والحماية ضد الصدأ وقسائم ما بعد البيع.

وبهذه المناسبة قال المدير العام الأول لشركة موترسيتي د. بيجان مجيدي: «إلى جانب الخصومات الرائعة التي تقدمها موترسيتي هذا العام، فإنها توفر أيضًا لعملاء سيارات الركاب فرصة الاختيار بين عرضين من ضمن ٤ عروض متميزة، والتي تشمل باقات خدمة والتأمين والتسجيل مجانًا وتظليل النوافذ والحماية ضد الصدأ وقسائم ما بعد البيع. وتسري العروض على سيارات سوبارو وفولفو وسيتروين وBAIC وشيري وسانغ يونغ. أما بالنسبة إلى السيارات التجارية مثل هينو وإيسوزو وCMC وماكسوس وكينغ لونغ، فيمكن للعملاء اختيار عرض واحد من بين الأربع عروض المتاحة ذاتها».

عروض مالها مثيل في الشهر الفضيل من «التسهيلات للسيارات»

○ برير جاسم.

أطلقت شركة التسهيلات للسيارات الوكيل والموزع الحصري لعلامة GAC Motor الرائدة في مملكة البحرين عروضها الرمضانية الاستثنائية لهذا العام بأسعار تنافسية وتسليم فوري وأقساط مرنة بمعاملات سريعة وودية، وذلك تزامنًا مع شهر رمضان المبارك.

وتتيح هذه الحملة فرصة لزبائنها الكرام فرصة الفوز بالعديد من الجوائز النقدية والعينية مقابل تجربة القيادة مع خصومات تصل إلى ٥٠٠ دينار بحريني من قيمة المركبة، واسترداد نقدي سخي، إضافة إلى السحب اليومي على مبلغ ٢٠٠ دينار بحريني للزبائن الذين قاموا بزيارة المعرض للتعرف عن قرب على أحدث طرازات GAC Motor.

من جانبه، صرح مدير العلامة التجارية السيد برير جاسم: أن هذه العروض الاستثنائية هي الأقوى على الإطلاق وهي مستمرة خلال شهر رمضان الفضيل، إضافة إلى العديد من المفاجآت التي نعدها لعملائنا الذين يحرصون على اقتناء المركبات التي تناسب أعمالهم ومتطلباتهم الأسرية، لنوفر لهم كل ما يريدون من حيث الجودة والمتانة والقوة والسعر المناسب، وخدمات ما بعد البيع ومن أجل تقديم أفضل وأقوى العروض في السوق المحلي ليستفيد منها جميع العملاء باختلاف فئات دخلهم.

ويشتمل العرض على خيار استبدال جميع السيارات وضمان إعطاء أفضل تسعيرة للمركبة المستبدلة، حيث يتاح للزبائن استبدال سياراتهم القديمة بأخرى جديدة كليًا بباقات رائعةً تشمل التسجيل والتأمين ومانع الصدأ، إضافة إلى الصيانة للمركبة لمدة ٣ سنوات ٦٠,٠٠٠ كيلو متر والضمان الذهبي الممتد لسبع سنوات والحلول التمويلية بأسعار فائدة تنافسية.

عروض رمضان من «رينو».. مفتاحك لانطلاقة جديدة

بدأت شركة يوسف خليل المؤيد وأولاده، الوكيل الحصري لسيارات رينو في مملكة البحرين عروضًا رمضانية سخية لهذا العام، وذلك بمنح جميع عملائها قيمة مضافة تناغمًا مع روح الشهر الفضيل على مجموعتها المتكاملة من سيارات رينو تشمل الطرازات المدشنة حديثًا وهي رينو ميغان، رينو كوليوس ورينو تاليسمان.

وصرح السيد سري كومار المدير العام لرينو قائلا: «احتفاءً بشهر العطاء لن تقتصر عروضنا على خفض الأسعار فنحن نرغب في فعل المزيد وبأن نشعر عملاءنا بتجربة متعة الحصول على الكثير، لذلك نحن نمنحهم عددا من الميزات المضافة على جميع طرازات السيارات العائلية والسيدان للاحتفال بالبدايات الجديدة».

وسيكون هناك عروض مذهلة في الشهر الكريم، حيث سيحصل عملاؤنا على ضمان ممدد لمدة ٥ خمس سنوات، عقد صيانة لمدة ٣ ثلاث سنوات أو ٦٠,٠٠٠ كم ونسبة فائدة مغرية تبدأ من ١,٩٩٪.

ولتغيير نمطية تجربة سيارات رينو لدى زبائننا الكرام، تم افتتاح أحدث وأرقى صالة عرض لسيارات رينو في سترة، حيث تشكل مفهومًا جديدًا لطبيعة الفضاء البصري لهوية السيارات الجديدة بما يتواءم مع المعايير والمواصفات العالمية التي تعتمدها رينو. نحن نشجع عملاءنا على زيارة صالة العرض الجديدة لتجربة علامة رينو والاستفادة من عروض شهر رمضان عن طريق شرائهم لسيارة رينو.

مدرسة «أما» تعلن توسيع فصولها

EST.1980
AMA
International School
BAHRAIN
Success starts with us!

تفتخر مدرسة «أما» الدولية بإعلان توسيع فصولها الدراسية لطلاب المرحلتين الإعدادية والثانوية، والتي ستنتهي في الوقت المناسب قبل بدء الموسم الدراسي ٢٠١٧-٢٠١٧. ومنذ تأسيسها في العام ٢٠٠٤. وذلك من خلال القيادة الحكيمة ومبادرة السفير د. أمابيل أغيلوس رئيس مجلس إدارة منظومة أما التعليمية، جاء نجاح مشروع مدرسة «أما» الدولية كنتيجة إلى قدرتها على استيعاب النمو المتزايد في أعداد الطلبة بالإضافة إلى التزامها المتواصل بتقديم أفضل مستوى للتعليم فائق الجودة في مملكة البحرين.

وتعتبر هذه التوسيعات هي أنباء بالغة الأهمية بالنسبة إلى منظومة «أما» التعليمية، إذ إنها عضو بارز يشار لخبرتها الواسعة في تقديم خدمات التعليم القائم على تكنولوجيا المعلومات لتحقيق أعلى معايير جودة التعليم المتميز.

وأبدت مدرسة «أما» الدولية رغبتها الشديدة لمبنى جديد مجهز بأحدث المرافق التكنولوجية المتقدمة، وذلك مثل اللوحات الذكية التفاعلية وأجهزة الإسقاط العلوي لعرض الشرائح وأنظمة المراقبة والأمان باستخدام الدوائر التلفزيونية المغلقة وغيرها الكثير. كما سيتألف المبنى من ١٠٠ غرفة دراسية سيتم إضافتها خصيصًا لطلبة المرحلتين الإعدادية والثانوية، وسيضم المبنى الرئيسي الحالي مرحلتي الروضة والتعليم الابتدائي، كما سيشمل المشروع أيضًا قاعة متعددة الأغراض ومتطورة يمكنها استيعاب ٢٠٠٠ شخص، بالإضافة إلى ذلك ستتم توسعة مرافق وصالات الطعام، وتوفير ملعب لسباقات المضمار والميدان، وفناء داخلي داعم للمبنى، وستشمل التحديثات أيضًا مباني الأمن وأماكن لمواقف الحافلات والسيارات.

وتأتي هذه المباني الجديدة إلى جانب خطة تطوير مباني المدرسة الحالية كأحد أضخم مشاريع توسعة حرم مدرسة «أما» الدولية في البحرين، كما ستعمل على مضاعفة المساحة الحالية للمدرسة بنسبة ١٠٠٪ تقريبًا.

«البحرين الطبية» تناقش التعاون في مجال التمريض في تايوان

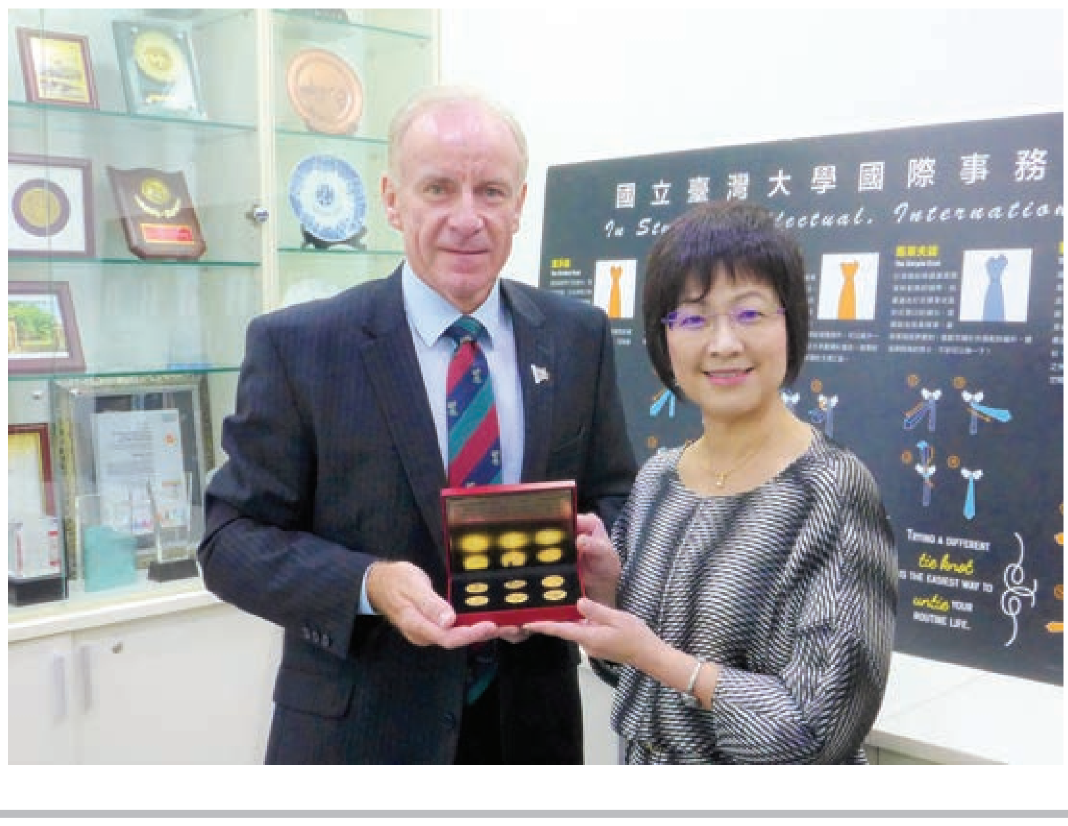

عقدت الكلية الملكية للجراحين في أيرلندا – جامعة البحرين الطبية سلسلة من الاجتماعات في تايوان لمناقشة إمكانية القيام بمشاريع تعاونية في مجال تعليم التمريض.

وعقد رئيس كلية التمريض والقبالة في الجامعة البروفيسور شيمس كومان اجتماعات مع كبار المسؤولين في جامعة تايبيه الوطنية للتمريض والعلوم الصحية، نوقشت خلالها إمكانية تطوير برامج تبادل لكل من الموظفين والطلاب.

كما ركزت الاجتماعات على التعاون في تنفيذ مشروع بحثي تمريضي مناسب بهدف جمع البيانات في كلا الدولتين والقيام بإصدارات مشتركة.

وتأسست جامعة تايبيه الوطنية للتمريض والعلوم الصحية والتي تعتبر أفضل كلية تمريض في تايوان عام ١٩٥٤، وتتألف حالياً من ١٦٨ عضو هيئة تدريس و٤٨٢٨ طالباً.

وعلى غرار الكلية الملكية للجراحين في أيرلندا – جامعة البحرين الطبية، تولي جامعة تايبيه الوطنية للتمريض والعلوم الصحية اهتماماً كبيراً لإجراء الأبحاث حول الرعاية الصحية وتوسيع شبكة شركائها الدوليين في الوقت نفس.

وفي إطار الزيارة، عقد البروفيسور كومان اجتماعاً أيضاً مع ممثلين عن جامعة تايوان الوطنية بهدف زيادة التعاون في المستقبل.

زاوية غائمة

ولدي زغلول وبنتي «المليجي»

جعفر عباس

jafasid09@hotmail.com

في إحدى الدول العربية احتج رجل لأن السلطات رفضت له أن يسمي ابنه «هتلر»، ولم يكن الرجل موفقا في اختيار الاسم، لأن هتلر شخص بشع ومجرم بكل المقاييس، كما أن السلطات لم تكن موفقة في رفضها ذلك الاسم، لأن الرفض نشأ عن كون حكومة ذلك البلد تطبيعية، أي سمن على عسل مع إسرائيل، واعتبرت اسم هتلر استفزازيًا لليهود لكونهم أكبر ضحاياه، وحدث أمر مشابه في ألمانيا التي أنجبت هتلر، فخلال الأسبوع الماضي رفض مسؤولو السجل المدني في بلدة ألمانية صغيرة، اسمًا اختارته والدة أحد الأطفال، وقالوا لها سميه هتلر أو حتى جعفر، ولكننا لن نسجل المولود بالاسم الذي اخترته، وهو تشينيكواهو تيكوميش ميغيسكاو كلامو (لحظة من فضلكم كي التقط أنفاسي وأكمل اسم الولد الألماني)... أرنستو إنتو بريثيبي (كمان شوية ويخلص الاسم) بآثار تشاجارا ميجيم (هانت وكلها كلمتين ونخلص من هذا الاسم الذي يسبب نطقه الربو الشعبي)... هنريكو أليساندرو!! اسم مكون من ١٣ «اسما»، أما عدد حروفه فأمر أتركه لك لأن مجرد كتابة الاسم سبب لي تضخم البروستات، وروماتيزم مفاصل اليد. وبرر المسؤولون رفضهم لهذا الاسم لكونه يمثل إهدارا للموارد والطاقة لمن يحاولون مناداة هذا الطفل بعد دخوله المدرسة والحياة العلمية، وحاولت أم الولد أن تقنعهم بأنها ستكتفي بمناداته كيكو، حتى لا ترهق من ينادونه.

كان ذلك من قبيل ما يفعله بعضنا فيسمي ولده بـ«خير» الاسماء... محمد ثم يناديه ميمي أو حودة أو عبدالكريم ثم يناديه عبودي، أو كيمو (كثيرون ينادون أشخاصا في اسمائهم الكاف والميم بـ«كيمو»، فيقشعر بدني، لأن كيمو تعني عادة العلاج الكيميائي لـلأورام الخبيثة)، وقد حرصت على تسمية عيالي بأسماء مستساغة وسهلة النطق وسهلة الكتابة (قليلة الأحرف)، وأسميت أصغرهم «لؤي»، فوجدت أن هناك من يسميه لولو، أو أبو اللول، ولأنني مدرك أن إطلاق اسم «دلع» على كل طفل صار عادة متأصلة في معظم البيوت، فقد حميت ولدي من سخافات الأهل والأصدقاء والإسماء «البنوتية» واخترت له اسم «زغلول»، وهكذا صار لؤي زغلولا تفاديًا لتسميات سخيفة، وحتى في المدرسة تناديه مدرسته الإنجليزية «زاقلول»، أما ابنتي مروة فقد غاظني أن الجميع كانوا ينادونها مرمر، بينما كانت شوكة حوت في حلقي، ثم أنه لا يوجد مرمر «اسمر»، فاخترت لها اسم دلع لائقًا وهو «محمود المليجي»، الذي اشتهر في السينما المصرية بأنه «بتاع مشاكل». وقد كتبت أكثر من مرة عن تلك الشابة التي كان اسمها «إسهال يعقوب»، ولما أحسست أن الاسم جعلها مادة للتندر، لجأت إلى المحكمة واختارت اسمًا جديدًا، ثم أبلغت جميع من يعرفونها أن اسمها الرسمي «إسهال عبدالصمد»!!

وقلب على زملاء وزميلات ومثيلات إسهال تلك الذين أثقل أهلهم عليهم باسماء سخيفة بل ومهينة وجارحة، ففي ظل تفشي الجهل والخرافة يعتقد البعض أنهم يضللون عزرائيل بإطلاق اسماء بشعة على أولادهم وبناتهم، كي «لا يموتوا» كما مات إخوة لهم من قبل، فتجد من يسمي ولده كرجويل وشلنكح وبظطغيش، وبنته ينة وزكيبة وطقشمة، ويبررون ذلك – وهم مسلمون – بأن الشيطان لا يقرب من حاملي الأسماء القبيحة، ولا جدوى من القول لهم إن عزرائيل وليس شرشبيل هو المسؤول عن قبض الأرواح.

ولعل القراء تابعوا لهاث مئات الآلاف من الأسر في العراق لتغيير أسماء أولادهم الذين أطلقوا عليهم اسم «صدام» طمعًا في مغنم أو سعيًا لإثبات أنهم جزء من الأسرة الراقية الحاكمة سابقًا.... وبالمقابل جنى بعض الكويتيين على عيالهم بتسميتهم جورج بوش، إعرابا عن تقديرهم لدور الرجل (هيربربت بوش الكبير) في تحرير بلدهم من قبضة صدام عام ١٩٩١. وتخيل أن يكون هناك ابن آدم اسمه جورج بوش محمد عمر صلاح الدين!! ومن منا لا يعرف مراسلة قناة الجزيرة المتألقة جيفارا البديري؟ ولا يصعب التخمين بأن والدها كان معجبًا بالمناضل الأممي أرنستو تشي جيفارا (بالمناسبة فإن جيفارا تنطق بالقاف العامية، قيفارا) ومن فرط إعجابه به،... منح اسمًا رجاليًا تنطقه هي، وجميع من يعرفونها خطأ!

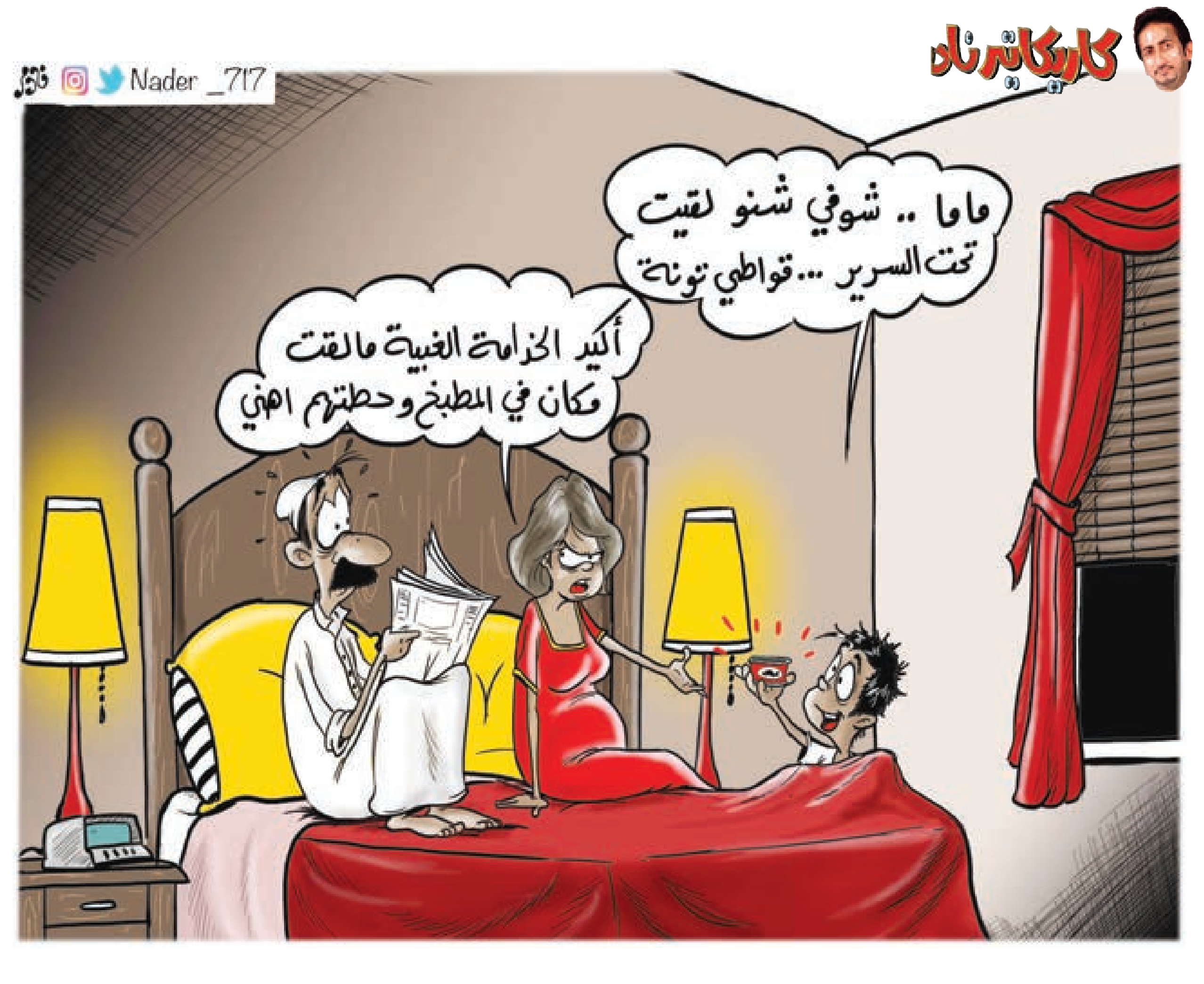

كاريكاتير ناد
Nader _717
ماما .. شوفي شنو لقيت تحت السرير ...قواطي تونة
أكيد الخزامة الغبية مالقت مكان في المطبخ وحطتهم اهني

أغنية تنتقد ماي تتصدر التحميلات على موقعي أمازون وأي تيونز

تصدرت أغنية ساخرة من رئيسة الوزراء البريطانية تيريزا ماي، التي صدرت قبل الانتخابات العامة المبكرة في الأسبوع المقبل، عمليات التحميل على موقعي أمازون وأي تيونز في بريطانيا.

وأعادت فرقة (الكابتن اس كيه ايه)، وتضم عددا من الموسيقيين، طرح الأغنية الاحتجاجية «كاذب كاذب» عام ٢٠١٠ من أجل الانتخابات ووعدت بتقسيم الدخل من التحميلات حتى انتخابات ٨ يونيو المقبل بين بنوك الطعام البريطانية ومجموعة مناهضة للتقشف.

وحظي فيديو أغنية «كاذب كاذب جي إي ١٧» على موقع يوتيوب بأكثر من ١٫٢ مليون مشاهدة بحلول أمس الأربعاء.

وتردد أن إذاعة بي بي سي حظرت بث الأغنية لأنها تخشى أن يؤدي ذلك إلى تقويض الحياد السياسي لها.

أمل كلوني تمنع زوجها من السفر

منعت المحامية البريطانية، اللبنانية الأصل، أمل علم الدين، زوجها النجم العالمي جورج كلوني، من السفر، وبالتالي سيغيب عن حضور حفل الأوسكار الإنساني الخاص به. وقامت أمل بذلك خوفا من أن تنجب في غيابه، بعد أن بدأ العد التنازلي لقدوم التوأمين اللذين ينتظر أن تلدهما، بحسب «aljadeedonline».

وقال «كلوني»، البالغ من العمر ٥٦ عامًا، إن زوجته كانت السبب في تغيبه عن حفل جائزة Aurora Prize for Awakening Humanity التي تمنح سنويا، لشخص أسهمت أعماله في المحافظة على حياة الكثيرين، والدفاع عن قضايا إنسانية أخرى، رغم أنه شريك مؤسس في الجمعية، كما أنه عضو في اللجنة المكلفة باختيار الفائز.

نافذة فنية

إبراهيم حبيب

قنوات الدجل: أظهرت بعض الإحصائيات أن أكثر من ١٠٠ مليون عربي على اختلاف فئاتهم وأعمارهم وجنسياتهم يلجؤون إلى الدجالين، وعددهم كبير جدًا. وهناك قنوات متخصصة تروج للدجالين وبضاعتهم المحرمة. ومن هذه القنوات (قناة توك توك وقناة كايرو زمان وكايروا سينما ٢ وكايروا دراما ٢ وقناة فرتكة والمصراوية ودربكة أفلام ودربكة سينما وموجة سينما ومجموعة تايم وتايم تاكسي وتايم حكايات وتايم كوميدي وتايم فيلم). أسهمت هذه القنوات في ترويج أسماء الدجالين مثل الشيخ حسن الكتاني والشيخة خديجة والسوداني المدثر ويوسف فتوكي، أغلبها أسماء وهمية. ويدفع الزبون الخليجي ٦٠٠ دولار في كل اتصال، ويدفع العرب الآخرون ١٠ آلاف جنيه. وتؤكد الإحصائيات أن المصريين يحتلون نسبة ٥٠٪ من المولعين بأمور الدجل، ويصل حجم الإنفاق على تلك الخرافات والخزعبلات إلى مليار جنيه سنويًا تكسبها قنوات الدجل هذه... لا أعتقد أن الأمة العربية سوف تتقدم إلى الإمام بهذه العقول.

برنامج تم: الذي يبث على الفضائية البحرينية بعد الإفطار برنامج إنساني يرسم الفرحة على وجوه المحتاجين من أبناء هذا الوطن القانعين الصابرين على قضاء الله بما حل بهم من صعوبات في حياتهم الخاصة ليأتي البرنامج في محاولة لحل مشكلته وإعادة الثقة في أن الدنيا بخير. وفق المخرج في تحديث البرنامج حيث قدم بشكل مختلف وتقريب الكاميرا على وجه الضيف الواقف أمام جهاز يشبه آلات الصراف الآلي لإظهار مشاعره التي وصلت إلى المشاهد، كما أن اختيار المعد للضيوف حتى الآن موفق. اقترح في رمضان القادم إشراك وزارة الإسكان بتقديم ٨ وحدات سكنية و٧ شقق، وبذلك تكتمل فرحة المواطن البحريني على أن يكون السحب علني وتسليم الفائز في اليوم الثاني. وعلى جانب آخر فإني كلما أشاهد البرنامج أتأثر كثيرا بحالة البحريني المحتاج، يعني كل يوم الساعة الـ٧ مساء أكون في حالة تأثر وحزن شديد. تحية للفضائية البحرينية على هذا البرنامج الإنساني الذي يمسح كثيرا من التعثر في البرامج الأخرى مع تمنياتي لهم بالنجاح وحسن الاختيار.

شكاوى ضد رامز: تقدم عديد من الفنانين المصريين بعديد من الشكاوى ضد برنامج رامز تحت الأرض. أكد ذلك وكيل نقابة الفنانين، وقد تم تشكيل لجنة لمتابعة البرنامج لرصد كل الخروقات فيه، أما المحامي المعروف مرتضى منصور فغرد على موقعه بأنه سوف يقدم إشعارًا لوزارة الداخلية للقبض على رامز وإيداعه مستشفى المجانين بسبب تعريض حياة المصريين للخطر. وأضاف أن رامز اعترف بأنه مختل عقليًا... والسؤال هل سوف يقومون برد المبلغ الذي تسلموه؟ أشك في ذلك!!

منتهى الوعي: ناشدت أسرة المرحوم عبدالحليم حافظ الجهات المسؤولة في مصر إنقاذ مقبرة عبدالحليم حافظ من تسرب المياه التي تهدد بجرف القبر. وقد تبنى هذا الأمر بعض أعضاء مجلس النواب المصري لأنها ليست مقبرة عبدالحليم ولكن مقبرة أسمهان وفريد وعديد من الأسماء الكبيرة... المحافظة على هذه المدافن ضرورية لأن هناك العشرات من المعجبين يأتون لقراءة الفاتحة على أرواح هؤلاء المبدعين الذين لا يتكررون ولهم عشاق بالملايين... «هكذا النواب والا بلاش».

الزواج السري: كشف طليق المذيعة المصرية المعروفة وفاء الكيلاني أنها متزوجة من الممثل السوري الوسيم تيم الحسن منذ سنة، وقال إنه هدد طليقته بأنه إذا تردد عليها تيم سوف يرفع دعوى قضائية من أجل حضانة أطفاله في حال عدم إعلان زواجها الرسمي من تيم الحسن، وتحت هذا التهديد اضطرت إلى إعلان أمر الزواج. المعروف أن المذيعة وفاء الكيلاني تعيش في لبنان وتيم انضم إليها كذلك... ومن الحب ما قتل.

ضبطوها: شوهدت الممثلة الجميلة سمية الخشاب مع المطرب أحمد سعد الذي تنكر زواجها منه على الرغم من وجودهما بصفة دائمة في كافيه بمنطقة المهندسين... أخو أحمد سعد نفى كذلك زواج شقيقه، والله أعلم، والأيام سوف تكشف كل هذا اللغط.

موكب غير مهيب: أثارت صور ومقاطع فيديو تشييع جثمان الفنانة الشهيرة نجاح حفيظ، أحد أعمدة الفن التلفزيوني السوري، سخط رواد مواقع التواصل الاجتماعي، فقد سار في جنازتها ٧ أشخاص فقط وسيارتان... نحن خير من ينكر من أسعدنا، ولا حول ولا قوة إلا بالله.

أجمل الأبيات: للشاعر المغمور أبو الحسن الأنباري في رثاء أحد الوزراء العباسيين:

عُلُوٌّ فِي الحَيَاةِ وفِي المَمَاتِ ... لَحَقًّا أَنْتَ إِحْدَى المُعْجِزَاتِ
كَأَنَّ النَّاسَ حَوْلَكَ حِيْنَ قَامُوا ... وُفُودُ نَدَاكَ أيام الصِّلَاتِ

عرض ساحة الرقص الشهيرة في فيلم (ساترداي نايت فيفار) للبيع في مزاد

قال مسؤولو مزادات يوم الأربعاء أن ساحة الرقص التي شهدت تصوير بعض مشاهد فيلم (ساترداي نايت فيفار) للممثل جون ترافولتا في سبعينيات القرن الماضي ستطرح للبيع في مزاد الشهر المقبل وقد تجلب ما يصل إلى ١٫٥ مليون دولار.

وكانت الساحة التي أضيئت بـالألـوان الأحمر والأزرق والأصفر تماشيا مع إيقاع الموسيقى في الفيلم قد شيدت خصيصا لتصوير الفيلم الذي تضمنت موسيقاه أغنيات لفريق (بي جيز) ومنها (نايت فيفار) و(يو شود بي دانسينج).

وقالت دار مزادات (بروفايلز ان هيستوري) ومقرها كاليفورنيا إنه تمت تركيب ساحة الرقص الشهيرة في ملهى صغير في بروكلين من أجل تصوير مشاهد الرقص بالفيلم.

وسيجري طرح ساحة الرقص للبيع في لوس أنجليس خلال مزاد دار (بروفايلز ان هيستوري) في هوليوود يومي ٢٧ و٢٨ يونيو. ويتراوح السعر التقديري بين مليون و١٫٥ مليون دولار.

طيور خطيرة تغزو الأحياء الأسترالية!

تعتبر طيور الكاسواريز الأسترالية من أعنف الطيور في العالم وذلك بسبب تصرفاتها العدائية جدًا ومهاجمتها المتواصلة إلى أي كائن يقترب منها، ويكمن خطر هذا النوع من الطيور في طريقة قفزها والضرب بمخالبها الكبيرة التي قد تؤدي إلى إصابات خطيرة جدًا لضحاياها. وفي الفترة الأخيرة خرجت هذه الطيور من الغابات الأسترالية واتجهت إلى بعض من الأحياء القريبة من الغابات للبحث عن الطعام، وهو ما سبب حالة ذعر بين السكان بسبب عدائية الطيور المفرطة. وشددت وزارة البيئة الأسترالية على أن هذه الطيور خطرة جدًا ويجب عدم الاقتراب منها أو محاولة إطعامها.

«ذا صن»

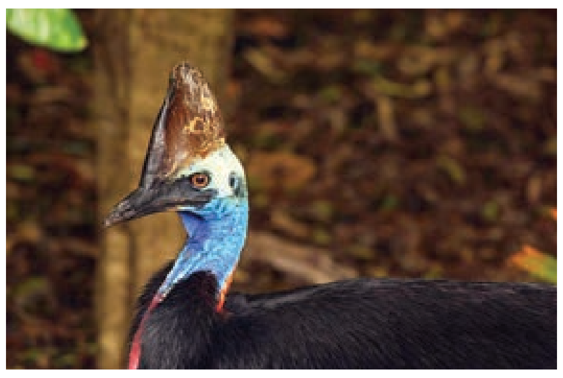

حالياً في الأسواق
مطبخ القصار
4
د. إنتصار إبراهيم المطوع
Intisar I Almutawa
ماعون 2
Maoon 2
ساعد في الإعداد: دانه وليد آل هيد
Author Assistant: Dana Al-Haid
Ramadan kareem
سفرة
SOFRA
شركة مطاحن الدقيق والمخابز الكويتية
KUWAIT FLOUR MILLS & BAKERIES CO.
رمضان كريم

مؤسسة الهلال لتوزيع الصحف

هاتف: 17480816 17480800 فاكس: 17480818

معنى الكلام

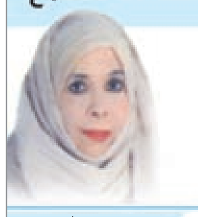

التزام

طفلة الخليفة tefla.kh@aaknews.net

نتمنى أن تراجع قطر مواقفها وأن تعود أدراجها لتقف مع أخواتها دول مجلس التعاون.. نتمنى أن تعود لتقف معهم صفا واحدا بدل استمرار الحديث عن علاقات قوية مع إيران، وهي تعلم أن إيران وراء كل مشكلة في المنطقة، وأنها لا تخالفنا سياسيا فحسب، بل تعتدي علينا وترسل الأسلحة وتدرّب الإرهابيين وتهددنا بكل وسيلة تستطيعها وتقدر عليها.. فكيف تسعى قطر إلى زيادة قوة علاقاتها مع دولة تقود الشرّ وزعزعة الأمن في دول مجلس التعاون.

إن هذا الأمر لا يتناسب مع ما تتطلبه وحدة الصف مع دول مجلس التعاون، ولم يعد الوضع يحتمل التراخي والمماطلة، وصار على قطر أن تختار إما أن تكون مع مجلس التعاون قلبا وقالبا وإما أن تختار صف إيران وتخرج بذلك عن جمع دول مجلس التعاون.

ما يدفعنا أكثر إلى دعوة قطر إلى مراجعة مواقفها هو الموقف الأمريكي الجديد مع وجود الرئيس ترامب ورفضه بقوة أي تمويل للإرهاب.

وقد قالت نائب مستشار الأمن القومي في البيت الأبيض إن قطر عليها الالتزام بما وقعت عليه في مذكرة التفاهم التي تم التوصل إليها في قمة الرياض والمتضمنة إنشاء آلية للرصد والتحقق من عدم تمويل التنظيمات المتطرفة، وهذا يعني أن قطر بمواقفها الحالية تعرض نفسها لمشاكل ليس مع مجلس التعاون فحسب، بل مع قوى دولية قد تعرضها لمخاطر أكبر.

التقاط صور لقطط برية نادرة في كمبوديا

قالت جماعة معنية بالحياة البرية في كمبوديا أمس الخميس إنها التقطت أول صور منذ عام ٢٠١٥ للقط الصياد، وهو فصيل نادر من القطط يوجد في جنوب شرق آسيا. وقالت كلير باكر مونتون، مسؤولة الاتصالات في مشروع القط الصياد الكمبودي إن كاميرات مزروعة في محمية بيام كراسوب التقطت صورا لقطين. وأضافت لوكالة الأنباء الألمانية «دراستنا توصلت لأول صور أو دليل مصور للقط الصياد في المحمية منذ آخر دراسة عام ٢٠١٥». ويقول الاتحاد الدولي للحفاظ على الطبيعة إن تعداد قطط الصيد تراجع بنسبة ٣٠٪ خلال الـ١٥ عاما الماضية بسبب الزحف العمراني. وقالت مجلة ناشونال جيوجرافيك إن استطلاعا صدر مؤخرا حول القط الصياد في جاوة بإندونيسيا خلص إلى أنه «ربما يكون على شفا الانقراض» في إندونيسيا.

برجر كينج توقف حملة دعاية أغضبت ملك بلجيكا

أوقفت شركة برجر كينج للمأكولات السريعة حملة إعلانية في بلجيكا استخدمت فيها صورة الملك، ما أثار غضبه. وتلاعبت الشركة في الإعلان بمعنى كلمة كينج في اللغة الانجليزية وأشارت إلى أن الملك فيليب توج عام ٢٠١٣ وذلك في معرض إعلان إطلاق علامتها التجارية في بلجيكا هذا الشهر قائلة «ملكان وتاج واحد. من سيحكم.. صوّت الآن». وطلب ممثلون عن الملك فيليب يوم الاثنين من الوحدة المحلية لبرجر كينج المملوكة لشركة رستورانتس براند انترناشيونال أن تفسر موقفها. وقالت متحدثة باسم برجر براند بلجيوم ان الشركة قررت سحب الحملة بعد حديث مع القصر. ويعرض موقع «هو از ذا كينج» حاليا صورة شعار الشركة بعد ازالة كلمة كينج وإضافة عبارة «لا مكان لملكين في بلجيكا».

بنما تعتقل العشرات وتصادر أربعة أطنان من الكوكايين

قالت حكومة بنما انها اعتقلت ٦٤ شخصا وصادرت أربعة أطنان من الكوكايين في أعقاب تحريات عن عصابة لتهريب المخدرات دامت عامين. وذكر محققون يوم الاربعاء أن الشرطة صادرت خلال الاثنين والعشرين شهرا الماضية ٢٫٥ مليون دولار و٤٩ سيارة وطنا من الماريجوانا من العصابة التي تضم مواطنين من بنما وكولومبيا وكوبا وجواتيمالا والمكسيك وفنزويلا. وقال ادواردو دي لا توري ممثل الادعاء الخاص بتهريب المخدرات للصحفيين ان العصابة كانت تهرب المخدرات على متن قوارب من أمريكا الجنوبية، وأضاف أن قيمة المخدرات التي تمت مصادرتها في الولايات المتحدة تقدر بنحو ٤٠٠ مليون دولار. وقالت حكومة بنما في بيان ان التحقيق وجه اتهامات إلى ٣٣ شخصا اخرين بينهم مسؤولون بالشرطة.

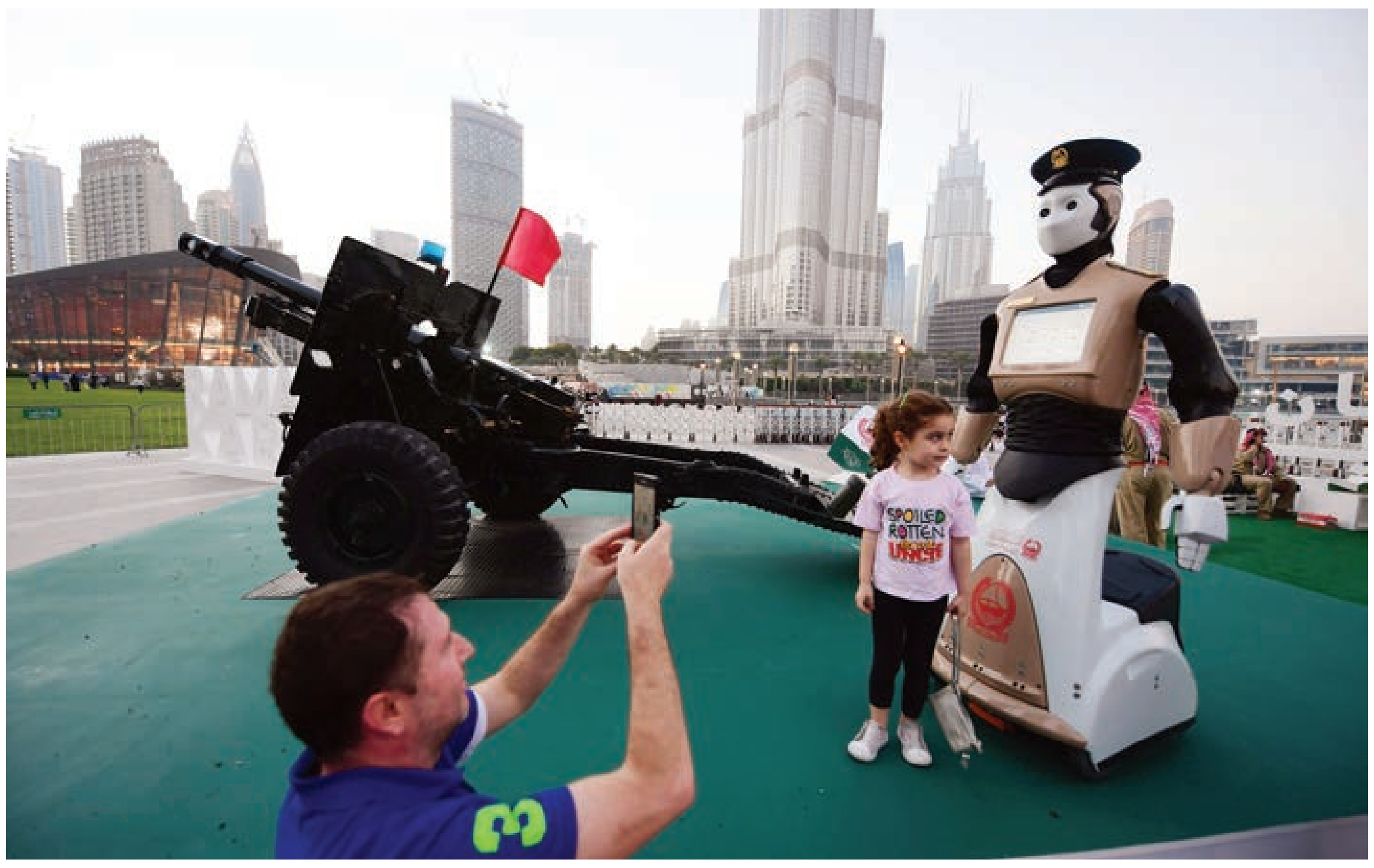

○ رجل يلتقط صورة لأول إنسان آلي ينضم إلى صفوف شرطة دبي أمس الأول قرب برج خليفة في وقت تجري فيه الاستعدادات لإطلاق مدفع إفطار رمضان. (أ ف ب)

بالشمع الأحمر

د. محمد مبارك جمعة

البحرين لا تستحق هذا الجحود

البحرين ليست دولة بوليسية، ولا متسلطة، ولم تؤذِ أحدًا أو تضمر له الشر، وهي لا تستحق إطلاقًا ما يحدث لها من قبل عدد ممن يحملون هوية البحرين على الأوراق، لكن هواهم ليس للبحرين، وولاؤهم ليس لحكومة البحرين وقيادتها، بل لنظام يضمر الشرور للبحرين، ويتربص بها في اليوم مائة مرة.

لقد قدم جلالة الملك المفدى حمد بن عيسى آل خليفة، حفظه الله ورعاه، للبحرين وللمنطقة من حولنا أنموذجًا فريدًا، ومشروعًا إصلاحيًا يقوم على الحريات والمساواة والحياة المدنية والسياسية بالشكل الذي يضمنه الدستور ويكفله القانون، وضحى جلالته من وقته وجهده وفكره بالكثير، حتى يضع أمام كل البحرينيين نور مشروعه الإصلاحي، فكانت ثمراته مؤسسات وطنية كبرى، منها مجلسا النواب والشورى، والنيابة العامة، وديوان الرقابة المالية والإدارية، والمجلس الأعلى للمرأة، والمحكمة الدستورية، وغيرها من المؤسسات المدنية التي توفر للمواطنين أداءً حكوميًّا ومدنيًّا ومجتمعيًّا أفضل، وتمكن للمرأة وتحمي الطفل، وتضمن الحقوق وتراقب الواجبات. كل ذلك كان نتاج فكر ورؤية جلالة ملك البلاد، فهو لم يفعل ذلك من أجل نفسه، بل فعله من أجل شعبه ووطنه، وقد كان قادرًا على ألا يغير شيئًا، وكان قادرًا على أن يُبقي الوضع على ما هو عليه حينما تقلد جلالته الحكم في البلاد، لكنه أراد لشعبه الأفضل، وأراد للبحرينيين، كل البحرينيين، مستقبلاً ملؤه التفاؤل والأمل والخير.

إلا أن كل ذلك لم يُثن البعض عن الارتماء في أحضان الخارج، والعمل ضد وطنه، والسعي ليلاً ونهارًا نحو الإطاحة به. لقد تم استغلال أجواء الانفتاح والحريات في البلاد، وتم استغلال الوسائل التي أتاحها الدستور والقانون؛ للالتفاف على المشروع الإصلاحي وطعنه من الخلف بدلاً من الالتفاف حوله والحفاظ عليه. لقد انتهى المطاف بمن استغلوا الوضع ومارسوا الشر في العمل من داخل الوطن إلى مرحلة المطالبة بإسقاط الدولة والحكم، والتمكين لنظام طائفي ثيوقراطي لحكم البلاد، والتنكر للملك الرجل الإنسان الذي قدم للجميع كل الأبوة والرعاية والتفهم والعطاء.

لذلك، فإن هؤلاء الذين يتباكون اليوم على الماضي، ويذرفون دموع التماسيح عليه، هم من جنوا على أنفسهم، وغير مأسوف عليهم أينما ذهبوا ومهما كان مصيرهم.

Mubarak_bh@yahoo.com

هولندا تغلق سجونها وتستورد معتقلين!

تعتزم هولندا إغلاق ٥ سجون في البلاد بحلول نهاية الصيف الجاري، وذلك بعد ٤ سنوات من إغلاق أمستردام ١٩ سجنا في ٢٠١٣ بسبب قلة المجرمين، وفق ما ذكرت صحيفة «إندبندنت» البريطانية أمس الخميس. وسيؤدي إغلاق السجون الخمسة إلى تسريح ما يقرب من ألفي موظف، سيتم نقل ٧٠٠ منهم فقط إلى دوائر حكومية أخرى عاملة في إطار إنفاذ القانون في البلاد. ويأتي اللجوء إلى إغلاق السجون في هولندا بسبب الهبوط المتسارع في معدلات الجريمة في البلاد منذ عام ٢٠٠٤، وقد وصلت مشكلة السجون الفارغة في هولندا إلى النقطة التي دفعت الحكومة إلى «استيراد» ٢٤٠ معتقلا من النرويج في سبتمبر الماضي، فقط للحفاظ على إشغال هذه المرافق. وأعلن وزير العدل الهولندي، أرد فإن دير ستور، أمام البرلمان أن الإبقاء على السجون الفارغة من دون إشغالها يكلف البلاد أثمانا باهظة بالنسبة إلى هذا البلد الصغير. وهناك عوامل عدة تكمن وراء انخفاض معدلات الجريمة في هولندا، بينها على سبيل المثال القوانين المرنة، لا سيما فيما يتعلق بالمخدرات، والتركيز على برامج إعادة التأهيل ونظم المراقبة الإلكترونية المتطورة.

الرموش المضيئة.. أحدث صيحة في عالم التجميل

Maker Faire

خرج المصمم السويدي تيان فام مؤخرًا بصيحة جديدة في عالم التجميل، بعد أن صمم رموشًا مضيئة يتم تركيبها على الجفون بواسطة صمغ من نوع خاص. وتأتي هذه الرموش المضيئة بعدة ألوان منها اللون الوردي، والأحمر، والأزرق، والسماوي، والأبيض، وتضيء بعدة أساليب مختلفة، كطريقة الإضاءة التي تعتمد على تحريك الرأس، وطريقة الإضاءة أثناء الرقص والتي تضيء لدى تحريك الجسم. وكشف فام عن هذه الرموش أثناء معرض للمكياج أقيم مؤخرًا، إذ أخذت هذه الرموش الفريدة أصداء كبيرة وتركت انطباعات جيدة لدى المشاهدين. وجذبت صور ومقاطع فيديو للمصمم وهو يعرض ابتكاره الجديد اهتمام الكثير من المتابعين على الشبكة العنكبوتية، وأحدثت جدلاً واسعًا على مواقع التواصل الاجتماعي. وتعمل الرموش المضيئة على بطارية صغيرة متصلة بأسلاك دقيقة، يتم تثبيتها على مؤخرة الرأس، حيث يمكن للمستخدم إطفاء الرموش وتشغيلها عبر مفتاح مثبت على البطارية.

الكشف عن سر حملة الدفاتر حول زعيم كوريا الشمالية

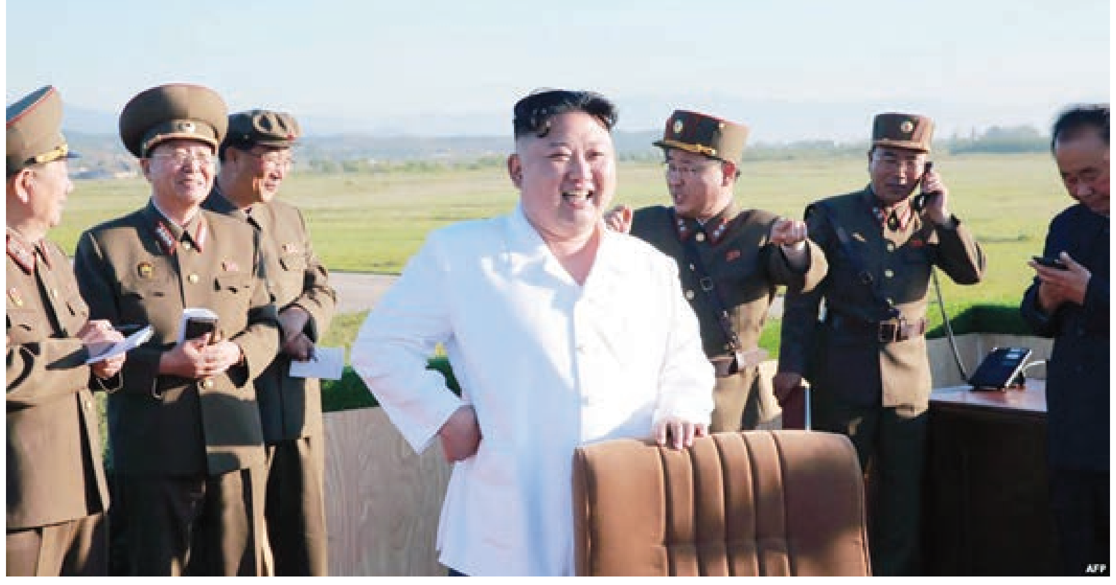

يظهر الزعيم الكوري الشمالي كيم جون أون بشكل دوري في وسائل الإعلام الرسمية وهو يتحدث إلى مجموعة من مساعديه أثناء حضوره أي مناسبة في مدرسة أو مصنع أو حقل. هؤلاء الذين يصاحبونه وغالبيتهم من العسكريين والمسؤولين الحكوميين، دائما ما يظهرون في الصور وهم يحملون دفاتر ملاحظات وأقلاما للتدوين أثناء حديث كيم. فما السر؟ هذا التقليد بدأه كيم إيل سونج، جد الرئيس الحالي في خمسينيات القرن الماضي، وفقا للمتخصص في الشؤون الكورية جايمس جرايسون، ويقول جرايسون إن هذا التقليد يهدف إلى إظهار الزعيم وهو يرشد مواطنيه، «لذلك يجب أن يظهر معاونوه وهم يحرصون على تدوين كل كلمة من كلماته». وهذه الصور تبث على التلفزيون الرسمي وفي وكالة الأنباء الحكومية بهدف إظهار الزعيم كشخص يملك الكثير من المعرفة والحكمة في شتى المجالات. ولا يتم نشر ما يدونه المسؤولون أثناء وجودهم مع كيم في أي وسيلة إعلام.

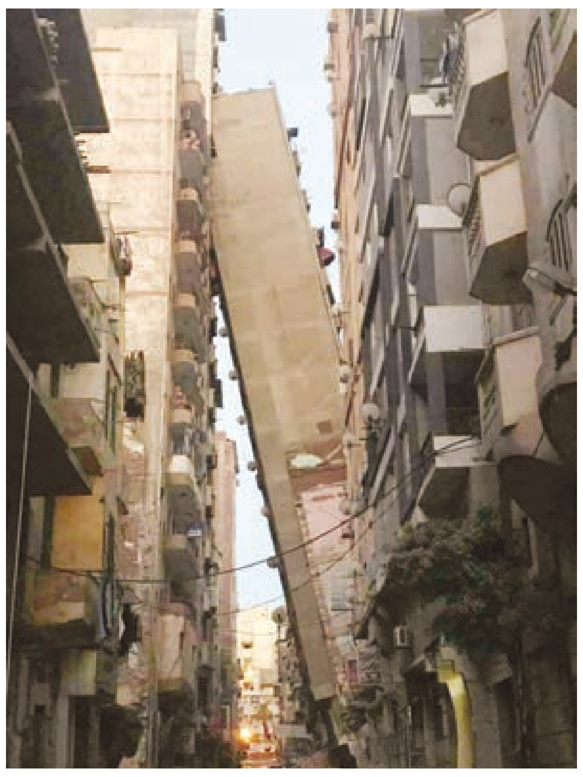

بناية من ١٢ طابقًا تميل على أخرى!

أصيب مواطنون في مدينة الإسكندرية الساحلية شمال مصر بالدهشة، بعد ميل عقار سكني مكون من ١٢ طابقًا، على برج مقابل، يوم أمس الخميس. مصدر الدهشة أن البرج الآيل للسقوط وقع على العقار المقابل من دون أن ينهار، كما أنه لم يسفر عن وقوع إصابات أو وفيات. وتقرر إيقاف حركة الترام في المنطقة المحيطة بالعقار المائل لمنع حدوث أي اهتزازات من شأنها أن تؤثر على العقار لحين إزالته. وتم إخلاء جميع العقارات المجاورة للبرج، وقرر محافظ الإسكندرية محمد سلطان المسارعة بقطع خدمات المياه والكهرباء والغاز عن المنطقة المحيطة. وبادرت المحافظة، بتشكيل لجنة هندسية؛ لبحث إزالة العقار المائل من دون خسائر على العقارات الأخرى المجاورة.

اختفاء عظام لاعب البرازيل الراحل جارينشا من مقبرته

قالت عائلة لاعب كرة القدم البرازيلي الراحل جارينشا ومسؤولون ان عظام جثة اللاعب الذي حقق بطولة كأس العالم للبرازيل مرتين اختفت من مقبرته. وعرف جارينشا بأدائه الرائع في الجناح الايمن من الفريق وحقق بجانب زميليه بيليه وماريو زاجالو الفوز لمنتخب البرازيل بكأس العالم في عامي ١٩٥٨ و١٩٦٢، وتوفي جارينشا في عام ١٩٨٣ بعد معاناة طويلة من ادمان الكحول ودفن في مقبرة بمسقط رأسه في ميجا الواقعة على بعد نحو ٦٤ كيلومترا من ريو دي جانيرو. لكن مسؤولا أبلغ صحيفة اكسترا الصادرة في ريو دي جانيرو أن عظامه أخرجت من قبره وغير معروف ما الذي تعرضت له. وقال المسؤول «من بحثنا لسنا متأكدين من وجود رفاته في المقبرة». وأضاف «لدينا معلومات بأن رفاته أخرجت من المقبرة».

اتصل بالشرطة لسبب لا يصدق.. فألقي القبض عليه!

ألقت شرطة ولاية بنسلفانيا الأمريكية القبض على رجل يبلغ من العمر ٥١ عامًا بعدما اتصل مرات عدة بخدمة الطوارئ وهو ثمل لأنه بحاجة إلى شخص يتحدث إليه. وبحسب الشرطة، اتصل الرجل عند الساعة العاشرة والنصف من مساء الجمعة الماضية، طالبًا التحدث إلى ضابط بالشرطة، ومشيرًا إلى أنه ما من أمر طارئ. ثم عاود الاتصال خمس مرات، ما جعل الشرطة تتوجه إلى منزله. واعترف الرجل أنه شرب زجاجات عدة من الجعة لأنه كان منزعجًا جراء مشاكل عائلية، ووعد الضابط الذي ذهب إلى منزله ألا يتصل مجددا بالشرطة من دون سبب. غير أنّ فور مغادرة الضابط، كرر فعلته. فألقي القبض عليه بتهمة الاتصال بخدمة الطوارئ عمدًا لأسباب لا تمت إلى الطوارئ بصلة.

أخبار الخليج
الجريدة الأولى في البحرين
رئيس مجلس الإدارة
رئيس التحرير
أنور محمد عبدالرحمن
مدير التحرير
عبدالمنعم إبراهيم
أسسها
محمود المردي
سنة 1976
تصدر عن دار أخبار الخليج للصحافة والنشر ذ.م.م
الإدارة والتحرير ☎ ١٧٦٢٠١١١
فاكس التحرير ☎ ١٧٦٢١٥٦٦
الإعلانات ☎ ١٧٦٢٠١١١
فاكس الإعلانات ☎ ١٧٦٢٤٣٢٥
مؤسسة الهلال ☎ ١٧٤٨٠٨٠٠
قسم التوزيع-الإدارة ☎ ١٧٤٨٠٨١١

الرياضي
أخبار الخليج
Sports
8 صفحات
العدد (١٤٣١٥) – السنة الثانية والأربعون – الجمعة ٧ رمضان ١٤٣٨هـ – ٢ يونيو ٢٠١٧م

البرازيل تحتفظ بصدارة التصنيف العالمي

احتفظ المنتخب البرازيلي بالمركز الاول في تصنيف الاتحاد الدولي لكرة القدم (فيفا) الصادر يوم أمس، أمام الأرجنتين وألمانيا. وكان منتخب البرازيل قد انتزع في التاسع من مارس الماضي الصدارة للمرة الأولى منذ عام ٢٠١٠، وذلك بعد تأهله لكأس العالم ٢٠١٨ في روسيا. وبقيت الارجنتين ثانية امام ألمانيا وتشيلي وكولومبيا. عربيا، تراجعت مصر الى المركز العشرين. وهي كانت قد دخلت نادي المنتخبات العشرين الأوائل في مارس الماضي، وذلك للمرة الأولى منذ عام ٢٠١٠.

الزعيم يرفض الخسارة ويفوز على الزلزال بدورة ناصر ١٠

تغطية – اللجنة الإعلامية

رفض فريق الزعيم الخسارة أمام فريق الزلزال عندما حول خسارته بهدف دون رد إلى فوز بهدفين مقابل هدف، في ختام منافسات الجولة الثالثة لحساب المجموعة الرابعة من الدور الأول بمنافسات مسابقة كرة القدم بدورة ناصر ١٠.

تقدم الزلزال بالنتيجة في الدقيقة ٣١ برأسية المحترف السوري إسراء عامر. إلا أن الزعيم عاد وعادل النتيجة في الدقيقة ٨٦ عن طريق البديل حسين علي الذي نجح في الدقيقة ٨٧ بإضافة الهدف الثاني، ليهدي فريقه نقاط المباراة التي رفعت رصيده إلى٤ نقاط، فيما ظل فريق الزلزال على رصيده السابق بـ٤ نقاط، والحسم في هذه المجموعة تحدد بعد مباراة الفخار والحصان الأسود.

وقد منحت اللجنة الفنية لاعب فريق الزعيم حسين علي جائزة أفضل لاعب في المباراة، بعد أن نجح في قيادة فريقه لتحقيق الانتصار في هذه المواجهة.

(التفاصيل ص ٢-٣-٤-٥)

كارديف في حالة تأهب

لندن – أ ف ب: سيقام نهائي دوري أبطال أوروبا لكرة القدم بين ريال مدريد الإسباني حامل اللقب ويوفنتوس الإيطالي غداً في كارديف، وسط إجراءات أمنية مشددة عقب التفجير الانتحاري في مانشستر الأسبوع الماضي. أسفر التفجير الانتحاري في قاعة مانشستر أرينا خلال حفل غنائي عن ٢٢ قتيلا وعشرات الجرحى تبناه تنظيم الدولة الاسلامية، ما يعني رفع منسوب اليقظة، بيد أن تدابير أمن غير مسبوقة كانت قد اتخذت من أجل المباراة. ذكر الاتحاد الويلزي لكرة القدم: «العملية الأمنية التي تستغرق أربعة أيام بين ١ و٤ يونيو، ستكون الأكبر لحدث رياضي في المملكة المتحدة».

كان لافتا السقف القابل للطيّ، ليكون أول نهائي في دوري الابطال في ملعب مغلق. وقال الاتحاد الويلزي ان المخاوف الامنية كانت العامل لخيار إغلاق السقف، برغم عدم وجود أي دليل يهدد إقامة النهائي. لن يسمح للجماهير بجلب حقائبهم الى الملعب الذي ستتقلص سعته إلى ٦٦ ألف متفرج من أجل المباراة، وشجعوا على استخدام مرافق تخزين الامتعة في وسط المدينة. تم حثهم ايضا على القدوم الى الملعب قبل ساعتين من موعد ضربة البداية، لإتاحة الوقت لإجراء الامور الأمنية. سيجند نحو ١٥٠٠ شرطي للخدمة في العاصمة الويلزية في نهاية الأسبوع، ويتم دعم الوحدات المحلية بضباط متخصصين من مناطق أخرى في المملكة المتحدة.

مانشيني مدربا لزينيت الروسي

روبرتو مانشيني

موسكو – أ ف ب: أعلن زينيت سان بطرسبورغ ثالث الدوري الروسي لكرة القدم يوم أمس تعيين الايطالي روبرتو مانشيني مدربا له في عقد يمتد ثلاث سنوات. وأوضح النادي الروسي على موقعه على شبكة الانترنت: «ان نادي زينيت يرحب بروبرتو مانشيني في سان بطرسبورغ ويتمنى له النجاح كمدرب للفريق».

وأوضح النادي ان الاتفاق يتضمن إمكانية تمديد العقد عامين آخرين، من دون ان يكشف عن القيمة المالية للصفقة، لكن وسائل الاعلام الروسية اشارت الى انها تصل الى نحو خمسة ملايين يورو في العام. وسبق لمانشيني ان قاد انتر ميلان الى لقب الدوري الايطالي في ثلاثة مواسم متتالية بين ٢٠٠٦ و٢٠٠٨، كما قاد مانشستر سيتي الانجليزي الى لقب الدوري الانجليزي في ٢٠١٢.

«كاس» تبقي عقوبة حرمان أتلتيكو مدريد

إنريكي سيريزو

مدريد – أ ف ب: أبقت محكمة التحكيم الرياضي (كاس) يوم أمس حظر إجراء التعاقدات الذي فرضه الاتحاد الدولي لكرة القدم (فيفا) على اتلتيكو مدريد الإسباني حتى يناير ٢٠١٨. وأوضح اتلتيكو مدريد في بيان له: «هذا الحكم غير عادل ويسبب ضررا لا يمكن إصلاحه لنادينا». ومنع اتلتيكو مدريد وجاره ريال مدريد من ضم أي لاعب في يناير ٢٠١٦ لفترتي انتقالات (الفترة الشتوية والصيفية في ٢٠١٧) بسبب مخالفات في تعاقداتهما مع اللاعبين القاصرين. واستأنف اتلتيكو في أبريل الماضي قرار منعه من ابرام التعاقدات لفترتي انتقالات، حيث تشير تقارير الى انه يريد بيع مهاجمه الفرنسي انطوان غريزمان وضم مواطنه ألكسندر لاكازيت من ليون الفرنسي بدلا منه. وكان الفيفا قد رفض في سبتمبر الماضي الاستئناف الذي تقدم به كل من ريال واتلتيكو لرفع الحظر عن اجراء التعاقدات، ولكن كاس خفضت في ديسمبر عقوبة ريال من فترتين الى فترة انتقالات واحدة، وبات بالتالي بإمكانه ضم لاعبين جدد هذا الصيف.

فالفيردي غير قلق بشأن مستقبل ميسي

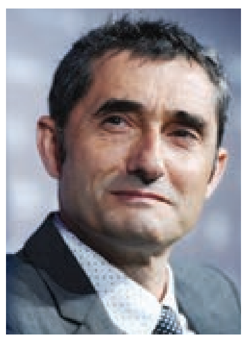

إرنستو فالفيردي

برشلونة – د ب أ: أكد إرنستو فالفيردي أنه لم يحتج إلى التفكير حول انضمامه الى برشلونة. جاء ذلك خلال حفل تقديمه كمدير فني جديد لفريق الكرة يوم أمس. وتحدث فالفيردي للصحفيين للمرة الأول من منصبه الجديد، وذلك بعدما وقع على عقد تدريب الفريق لمدة موسمين مع وجود خيار إضافة موسم ثالث، ليخلف لويس إنريكي الذي انتهى تعاقده. وقال فالفيردي (٥٣ عاماً) والذي تولى تدريب أتلتيك بلباو في الأربع سنوات الأخيرة: «برشلونة احتاج الى مدرب، وفكروا فيّ، وها أنا هنا. لم أحتج إلى التفكير طويلا (حول تولي المنصب).

وأضاف: «يجب أن أتأقلم مع أسلوب اللعب والطريقة التي يعتمدها الفريق منذ فترة والتي فاز بفضلها بالعديد من البطولات». واستعان فالفيردي بالعديد من اللاعبين الشباب عندما كان يدرب أتلتيك، حيث قام بتصعيد لاعبين من الفريق الثاني للفريق الأول، كان من بينهم إيناكي ويليامز، ويأمل فالفيردي أيضا أن يستعين بأكاديمية برشلونة أيضا. وقال: «من المهم دائما أن تعتمد على اللاعبين الصغار. فكرتي تتمثل في جعل علاقة سلسة مع الفريق الثاني لمعرفة أي اللاعبين الذي سيكون قريبا من خوض مباراته الأولى مع الفريق الأول». وقال فالفيردي إنه ليس قلقا فيما يتعلق بمسألة تجديد عقد ليونيل ميسي، وخاصة أن عقد نجم الفريق ينتهي مع النادي في يونيو ٢٠١٨». وأضاف المدرب الجديد: «لم أدرب مطلقا لاعبا بهذه النوعية. إنها تجربة فريدة من نوعها أن أتمكن من تدريب أفضل لاعب رأيته في حياتي داخل الملعب».

دورة
سمو الشيخ ناصر بن حمد آل خليفة
الرمضانية الثالثة للألعاب الرياضية
"ناصر 10"
من ٢١ مايو ولغاية ٩ يونيو ٢٠١٧
Nasser 10 ناصر
"ناصر 10"
Www.nasseralkhalifa.bh
Instagram :Bnmediaoffice
Instagram: Nasser10.bh
Youtube:Nasser football 10
Youtube: bnmedia office

برعاية سمو الشيخ عيسى بن علي آل خليفة واستعراض للجمباز ونهائي السلة (٣ON٣)

الليلة نهائي بطولة كرة السلة للجاليات في دورة ناصر١٠ بصالة الاتحاد

سمو الشيخ ناصر بن حمد آل خليفة

سمو الشيخ عيسى بن علي آل خليفة

الفريق الأمريكي مُرشح لتحقيق اللقب الليلة

الفريق الفلبيني C يسعى إلى خطف البطولة

تغطية – اللجنة الإعلامية: تحت رعاية سمو الشيخ عيسى بن علي آل خليفة رئيس الاتحاد البحريني لكرة السلة تقام عند الساعة التاسعة من مساء اليوم «الجمعة» المباراة النهائية لبطولة كرة السلة للجاليات والتي تقام ضمن منافسات دورة ناصر بن حمد الثالثة للألعاب الرياضية «ناصر١٠» وذلك على صالة الاتحاد البحريني لكرة السلة، ويتنافس الفريق الأمريكي والفلبينيC على لقب البطولة ومن المتوقع أن تكون المباراة النهائية مثيرة بين الفريقين باعتبارهما الأفضل والأقوى بعد أن قدما أداء كبيرًا ومتميزا في دوري المجموعات ومن ثم الدور قبل النهائي اتسم بالتنوع في الدفاع والهجوم، وأيضًا تُقام اليوم المباراة النهائية لبطولة كرة السلة (٣ON٣) بعد أن كانت منافسات الدورين التمهيدي ونصف النهائي قد أقيمت يوم أمس الخميس، وكذلك سيقام استعراض للصغار في رياضة الجمباز بالتعاون مع الاتحاد البحريني للجمباز.

وجاء تأهل الفريق الأمريكي للمباراة النهائية بعد أن تمكن في الدور الأول من تخطي الفريق الفلبيني B بنتيجة ١٠٧-٥٥. والفوز على الفريق اللبناني بنتيجة ٨٢-٥٩. فيما تأهل إلى المباراة النهائية عبر بوابة الفريق الهندي بعد اكتساحه بنتيجة ٨٤-٥٧. أما منافسه الفريق الفلبينيC فقد تمكن من الفوز في الدور التمهيدي على الفريق الهندي بنتيجة ٧٩-٧٣. والفوز على الفريق الفلبينيA بنتيجة ٩٦-٨٧. ٨١-٧٠ بينما تخطى في الدور قبل النهائي الفريق الفلبينيB بنتيجة ٧٧-٧١.

يذكر أن بطولة الجاليات لكرة السلة تأتي متوافقة مع توجيهات سمو الشيخ ناصر بن حمد آل خليفة ممثل جلالة الملك للأعمال الخيرية وشؤون الشباب رئيس المجلس الأعلى للشباب الرياضة رئيس اللجنة الاولمبية البحرينية في إشراك الجميع في دورة سموه للألعاب الرياضية وباعتبار البطولة إحدى ثمار الشراكة المجتمعية بين اللجنة المنظمة العليا وفئات المجتمع المحلي والجاليات علاوة على أن المشاركة الكبيرة من قبل الجاليات تؤكد حرصهم على التفاعل المستمر مع البطولات الرياضية التي تقام لها وأولت اللجنة المنظمة العليا أهمية كبيرة للبطولة من منطلق مسؤوليته الاجتماعية والأخلاقية تجاه الجاليات في مملكة البحرين بالإضافة إلى أن البطولة خطوة تهدف إلى تعزيز دور لعبة كرة السلة في المجتمع المحلي وبين الجاليات وغرس ثقافة ممارستها والتنافس الشريف على لقب البطولة.

جانب من الحضور الجماهيري في بطولة الجاليات لكرة السلة

٥٠٠ دينار جوائز لجماهير نهائي بطولة الجاليات لكرة السلة

رصدت اللجنة المنظمة لدورة ناصر بن حمد الثالثة للألعاب الرياضية «ناصر١٠» جوائز كبيرة للجماهير التي ستحرص على حضور المباراة الختامية لبطولة الجاليات لكرة السلة والتي ستقام عند الساعة التاسعة من مساء يوم الجمعة بين الفريق الأمريكي والفريق الفلبينيC على صالة الاتحاد البحريني لكرة السلة، وحددت اللجنة المنظمة للدورة ٥٠٠ دينار جوائز للجماهير موزعة على ٥ جوائز كل واحدة منها بمبلغ ١٠٠ دينار حيث يأتي رصد اللجنة المنظمة للدورة لتلك الجوائز تنفيذا لتوجيهات سمو الشيخ ناصر بن حمد آل خليفة ممثل جلالة الملك للأعمال الخيرية وشؤون الشباب رئيس المجلس الأعلى للشباب والرياضة رئيس اللجنة الأولمبية البحرينية بضرورة رصد جوائز قيمة للجماهير تتناسب مع الاحتفالية بالذكرى العاشرة للدورة.

علي السيد عيسى لاعب فريق الأحلام

علاوي: غياب الإعداد المناسب أثر على الأحلام

أرجع لاعب فريق الأحلام سيد علي عيسى «علاوي» خروج فريقه من الدور الأول إلى غياب الإعداد الجاد لفريقه في الفترة التي سبقت الدورة، مشيرًا إلى غياب الكثير من مقومات النجاح خصوصا فيما يتعلق بالتنظيم وعوامل الانسجام والتفاهم بين لاعبي الفريق، إلى جانب غياب الجاهزية الفنية والبدنية عن الفريق، وقال «لم يكن هناك إعداد جاد للفريق، إذ اقتصر فقط على التجمعات وخوض بعض المباريات الودية التي لم تكشف الكثير من السلبيات قبل الدورة».

وأضاف سيد علي عيسى «حاولنا أن نقدم شيئا ولكن الفرق الأخرى استعدت جيدا للدورة خصوصا فيما يتعلق بالأسماء التي استعانت بها ومثلتها في الدورة»، وأكد لاعب الأحلام أن فريقه لم يقدم شيئا في مبارياته ولهذا تلقى ٣ هزائم وبنتائج عالية نتيجة افتقاد الفريق للدافع والحافز الذي يمكنه أن يواجه به بقية الفرق، مشيرًا إلى الفوارق الكبيرة والكثيرة التي ظهرت بين فريقه والفرق الثلاثة في المجموعة.

شعار دورة ناصر١٠

غدًا انطلاق ربع نهائي دورة ناصر١٠

تنطلق غدًا مباريات الدور ربع النهائي في منافسات كرة القدم بدورة ناصر١٠ وذلك على ملعب مدينة خليفة الرياضية، إذ سيلعب متصدر المجموعة الأولى فريق صقور البحرين عند التاسعة مساءً مع وصيف المجموعة الثانية فريق جنرز يونايتد، وتليها في الحادية عشرة والربع مباراة نوماس بطل المجموعة الثانية مع فيكتوريوس وصيف المجموعة الأولى، بينما المباراتين المتبقيتين في نصف النهائي ستكونان بعد غدٍ الأحد.

فرحة عبدالله بن خليفة مع فريقه بالهاتريك

«هاتريك» ثان بكرات ثابتة

شهدت مباراة فريقي نوماس والأحلام تسجيل ثاني «هاتريك» في الدورة عن طريق المتألق الشيخ عبدالله بن خليفة في مرمى وشباك الأحلام، والمفارقة في «الهاتريك» أنه جاء من كرات ثابتة وبطريقة رائعة ومميزة أثبت من خلالها عبدالله بن خليفة أنه متخصص في تسديد الركلات، وسمح هذا «الهاتريك» إلى لاعب نوماس للارتقاء إلى صدارة الهدافين بالمشاركة مع لاعب فريق فندق قصر الفرسان هشام جواد وبرصيد ٥ أهداف، وتبدو فرصة عبدالله بن خليفة أفضل وأكبر لإضافة المزيد من الأهداف خصوصا أن فريقه وصل إلى الدور ربع النهائي في حين أن هشام جواد غادر المنافسات بعد خروج فريقه قصر الفرسان من الدور الأول.

عبدالله بن خليفة نجم نوماس:

نستحق التأهل والصدارة

عبدالله بن خليفة مع جائزة أفضل لاعب في المباراة

قال لاعب فريق نوماس الشيخ عبدالله بن خليفة والذي حصل على جائزة أفضل لاعب في المباراة ضد الأحلام أنه سعيد لتأهل فريقه للدور ربع النهائي متصدرا لفرق المجموعة الثانية، مؤكدا أنه تأهل مستحق خصوصا مع المستويات الفنية الجيدة التي ظهر عليها الفريق في مبارياته الثلاث، وأضاف: «بالتأكيد سعداء لتأهل فريقنا كمتصدر للمجموعة وهو مستحق لأننا قدمنا مستوى ثابت في جميع مبارياتنا وهو ما يجعلنا نفكر في كيفية الاستمرار على هذا المستوى من أجل الوصول لأبعد نقطة في هذه الدورة».

وعن تألقه ومواصلته لتسجيل الأهداف ومشاركته في صدارة الهدافين بعد «الهاتريك» الذي سجله في مرمى الأحلام قال عبدالله بن خليفة أن بروزه وتألقه لم يأت من فراغ، مؤكدا أنه جاء ليكمل مجهود زملائه اللاعبين الذين ساهموا بصورة كبيرة في تألقه في الفترة الماضية، وعن لقاء فريقه المرتقب مع فريق فيكتوريوس في الدور ربع النهائي أكد لاعب فريق نوماس أنها مباراة مهمة وصعبة نظرًا إلى أنها تأتي بنظام إخراج المغلوب وبنظام الكؤوس، مشددا على أن فريقه سيعد العدة من أجل تقديم مستوى فني أفضل بهدف تحقيق الفوز.

أحد أهداف فريق نوماس في مرمى الأحلام

مجموعة «مهرجان الأهداف»

أثبتت المجموعة الثانية أنها أكثر المجموعات تسجيلا للأهداف عندما سجلت الفرق الأربعة ٣٠ هدفا في ٦ مباريات فقط، وبمعدل تهديفي وصل إلى ٥ أهداف في المباراة الواحدة، وهو معدل كبير جدا يدلل على القدرات الهجومية الموجودة في الفرق الأربعة وبدليل تواجد ٤ لاعبين دفعة واحدة في سباق الهدافين وهم هشام جواد «الفرسان»، وعبدالله بن خليفة «نوماس»، والبرازيلي دييغو وزميله رضا حسن «بتلكو جنرز يونايتد».

ثاني بطاقة حمراء في دورة ناصر١٠

حصل لاعب فريق الأحلام علي حسين على ثاني بطاقة حمراء في «ناصر ١٠» عندما أشهر حكم المباراة الشاب محمد بونفور «درجة أولى» له البطاقة في الشوط الثاني، وكانت حالة الطرد الأولى في الدورة من نصيب حارس فريق الصقر الأبيض مجدي النجار في مباراة فريقه والنوايف.

علي حسين لاعب فريق الأحلام

دورة
سمو الشيخ ناصر بن حمد آل خليفة
الرمضانية الثالثة للألعاب الرياضية
"ناصر 10"
من ٢١ مايو ولغاية ٩ يونيو ٢٠١٧
Nasser 10 ناصر
"ناصر 10"
Www.nasseralkhalifa.bh
Instagram :Bmmediaoffice
Instagram: Nasser10.bh
Youtube:Nasser football 10
Youtube: bmmedia office

محمد بن دعيج يتوج الفائزين في منافسات كرة السلة على الكراسي المتحركة

محمد بن دعيج يتوج المحرق بطلا لبطولة كرة السلة على الكراسي المتحركة

جانب من منافسات بطولة كرة السلة على الكراسي المتحركة

حقق فريق المحرق لقب بطولة كرة السلة لذوي الإعاقة على الكراسي المتحركة والتي أقيمت ضمن فعاليات دورة ناصر بن حمد الثالثة للألعاب الرياضية «ناصر ١٠» وبالتعاون مع الاتحاد البحريني لكرة السلة، وجاء تحقيق فريق المحرق للقب الدوري بعد منافسة قوية مع فرق الأهلي والحالة وقدم الفريق خلال اللقاءات مستويات متكاملة دفاعا وهجوما من دون أن يترك أي مجال لمنافسيه ولعب بأسلوب دفاعي قوي أوقف من خلاله جميع مفاتيح اللعب في صفوف الفرق علاوة على القوة الهجومية والتي تمكن من خلالها الفريق من تسجيل نتائج كبيرة في المباريات بعد أن تخطى الحالة بنتيجة ٢٨ مقابل ١٧ وتغلب على الأهلي بنتيجة ٢٣ مقابل ١٦.

وقام رئيس مجلس إدارة الاتحاد البحريني لرياضة ذوي الإعاقة الشيخ محمد بن دعيج آل خليفة، ورئيس اللجنة المنظمة العليا لدورة ناصر بن حمد الثالثة للألعاب الرياضية «ناصر١٠» توفيق الصالحي بتتويج الفائزين في البطولة، إذ حصل الأهلي على المركز الثاني والحالة على المركز الثالث،

وبهذه المناسبة أعرب الشيخ محمد بن دعيج آل خليفة عن شكره إلى سمو الشيخ ناصر بن حمد آل خليفة ممثل جلالة الملك للأعمال الخيرية وشؤون الشباب رئيس المجلس الأعلى للشباب والرياضة رئيس اللجنة الأولمبية البحرينية على إشراك لعبة كرة السلة على الكراسي المتحركة والتي تأتي في إطار جهود سموه المبذولة لتطوير رياضة المعاقين في المملكة وتهيئة الظروف المثالية أمامهم لزيادة منسوبهم الفني وخبرته في المسابقات الأمر الذي يضمن استمرارية تحقيق أبطالها للإنجازات المشرفة لمملكة البحرين مؤكدا أن إقامة البطولة ستثري الرياضات والمسابقات المخصصة إلى رياضة المعاقين وستمنح منتسبيها المزيد من الثقة والروح العالية في مسيرتهم نحو التألق والإبداع وضمان اكتشاف المزيد من المواهب الرياضية في ألعاب المعاقين.

ومن جانبه أكد توفيق الصالحي أن نجاح مسابقة كرة السلة على الكراسي المتحركة التي جاءت متوافقة مع توجيهات سمو الشيخ ناصر بن حمد آل خليفة وخروجها بهذا الشكل المتميز من كافة النواحي دليل واضح على نجاح الدورة في حلتها الجديدة مشيرًا إلى أن نجاح مسابقة كرة السلة على الكراسي المتحركة هو نتاج حقيقي للعمل الجماعي المتقن بين جميع أركان منظومة العمل في اللجنة المنظمة العليا والاتحاد البحريني لذوي الإعاقة، وقدم الصالحي خالص التهاني والتبريكات إلى فريق المحرق الذي توج باللقب مشيدًا بالمستوى الكبير الذي ظهر عليه الفريق والروح العالية التي قدمها اللاعبون في سبيل التتويج بلقب المسابقة مؤكدا في الوقت ذاته أنه لا يوجد خاسر في المسابقة فالجميع كان فائزا من خلال تجمع نخبة من الشباب البحريني للمنافسة على اللقب.

ومن ناحيته أعرب كابتن فريق المحرق جعفر عبدالنبي عن شكره وتقديره إلى سمو الشيخ ناصر بن حمد آل خليفة على توجيهاته بتنظيم بطولة لكرة السلة على الكراسي المتحركة الأمر الذي يؤكد حرص سموه على تطوير هذه الرياضة والوصول بها إلى أعلى المستويات مشيرًا إلى أن البطولة كانت قوية من كافة النواحي وأظهرت فيها الفرق المشاركة مستويات عالية أثرت البطولة ومبارياتها متمنيا أن يتواصل التعاون بين اللجنة المنظمة والاتحاد لتنظيم المزيد من البطولات في المستقبل.

نوماس يمنع إعادة لقاء النهائي في النسخة الماضية

نوماس اكتسح الأحلام بالسبعة ومنع تكرار نهائي العام الماضي

الفوز العريض والكاسح الذي سجله فريق نوماس على حساب فريق الأحلام وبسبعة أهداف نظيفة منع تكرار لقاء فريقي فيكتوريوس وبتلكو جنرز يونايتد في الدور ربع النهائي، إذ جاء الفوز الكاسح ليمنح نوماس مقعد الصدارة في المجموعة الثانية وأبعد الجنرز للوصافة، في حين أن فريق فيكتوريوس حل وصيفا في المجموعة الأولى وجاء صقور البحرين كمتصدر للمجموعة، وبنتائج الدور الأول سيلتقي في أولى مباراتي الدور ربع النهائي صقور البحرين مع جنرز يونايتد، في حين سيلعب فيكتوريوس مع نوماس.

عباس الفرسان: أدينا الواجب بالفوز وخرجنا مرفوعي الرأس

محمود عباس يتسلم جائزة أفضل لاعب

قال لاعب فريق فندق قصر فرسان محمود عباس والذي حصل على جائزة أفضل لاعب بمباراة فريقه ضد جنرز يونايتد: «لقد حقق الفريق فوزا ثمينا على فريق بتلكو جنرز يونايتد في آخر جولات المجموعة الثانية، وقدم خلال هذه المباراة عرضا جيدا نجح في إحراز النقاط الثلاث عن جدارة واستحقاق، ولكن الحظ أدار وجهه عن الفريق في مسألة الحصول على بطاقة العبور للدور الثاني، والتي تقاسمها فريقا الجنرز وفريق نوماس الذي تصدر ترتيب المجموعة بفارق الأهداف»، لكننا خرجنا مرفوعي الرأس، مضيفا أن الفريق عاش تجربة جيدة في أجواء ناصر ١٠. والتي منحت زملائه الفرصة لخوض غمار المنافسات، وإطلاق طاقاتهم وقدراتهم وسط أجواء حماسية مليئة بالإثارة والندية، متمنيا للفريق التوفيق والنجاح في المشاركات القادمة.

صديق زويد: بطولة ناجحة ولها مردود إيجابي على الرياضة البحرينية

المدرب الوطني صديق زويد

أكد المدرب الوطني صديق زويد أن وصول بطولة سمو الشيخ ناصر بن حمد آل خليفة لكرة القدم إلى نسختها العاشرة، دليل واضح على النجاح الذي حققته هذه البطولة في النسخ الماضية والتي دفعت نحو استمرارها، بالشكل الذي يجسد رؤية سمو الشيخ ناصر بن حمد آل خليفة ممثل جلالة الملك للأعمال الخيرية وشؤون الشباب رئيس المجلس الأعلى للشباب والرياضة رئيس اللجنة الأولمبية البحرينية، في رعاية ودعم لعبة كرة القدم البحرينية والشباب الممارس لها، والذي له مردود إيجابي وينعكس على تطور وارتقاء هذه الرياضة، مضيفا أن البطولة حققت أهدافا عديدة من أبرزها توفير الأجواء المناسبة لدعم الشباب البحريني الهاوي لممارسة كرة القدم وسط أجواء تنافسية، تعزيز مبادئ اللحمة الوطنية والأخوة بين أبناء مدن وقرى المملكة، ظهور المواهب الكروية التي يمكن الاستفادة منها على مستوى الأندية، معتبرا البطولة بيئة خصبة لولادة نجوم جدد في الكرة البحرينية، موضحًا أن البطولة استطاعت فرض نفسها بقوة من خلال التنظيم الرفيع والتغطية الإعلامية المتميزة والمساهمة الكبيرة للرعاة من الشركات والمؤسسات الخاصة وكذلك الجوائز الكبيرة التي رُصدت للجماهير، فكل ذلك يمنح هذا الحدث النجاح والتميز.

وبين زويد أن النسخة الحالية شهدت منافسة كبيرة بين الفرق خلال مباريات الدور الأول رغم أن الترشيحات صبت لصالح عدد من الفرق التي كان من المتوقع وصولها للدور الثاني، متمنيا لجميع الفرق التوفيق والنجاح فيما تبقى من منافسات البطولة.

جانب من منافسات بطولة ناصر ١٠

محمود عبدالرحمن لاعب جنرز يونايتد

رينغو الجنرز: تأهلنا وتنتظرنا مباراة صعبة

قال لاعب فريق جنرز يونايتد محمود عبدالرحمن «رينغو»: «سعداء بتأهلنا لمنافسات الدور الثاني من بطولة ناصر ١٠. فالفريق رسم له الهدف قبل أن يبدأ مشواره في هذه البطولة، وهو الوصول للمباراة النهائية والمنافسة على تحقيق اللقب، بعد ضياع الفرصة في النسختين الماضيتين. فتأهل الفريق لدور الثمانية يمنحنا دافعًا كبيرًا وقويًا للاستعداد بشكل مثالي لمباراتنا المقبلة والتي ستجمعنا بفريق صقور البحرين متصدر المجموعة الأولى، والذي يعتبر أحد الفرق المتطورة والتي قدمت مستوى جيدا خلال منافسات الدور الأول. فمباراتنا معه لن تكون سهلة وسنسعى لاستغلال الفرص والتركيز وتقديم المستوى الفني المطلوب الذي يمنحنا الفوز الذي ينقلنا للدور قبل النهائي من هذه البطولة».

دورة
سمو الشيخ ناصر بن حمد آل خليفة
الرمضانية الثالثة للألعاب الرياضية
"ناصر 10"
من ٢١ مايو ولغاية ٩ يونيو ٢٠١٧
Nasser 10 ناصر
"ناصر 10"
Www.nasseralkhalifa.bh
Instagram :Bmmediaoffice
Instagram: Nasser10.bh
Youtube:Nasser football 10
Youtube: bmmedia office

بطولة (ناصر ١٠) الكروية فكر جديد يتوالد وملاحظات فنية شاملة (١٣)

وليد عبدالرحمن: لا يمكن لنا إلاَّ أن نتابع هذه البطولة لأنها تمنحنا مساحات كروية جديدة

جانب من منافسات الكرة الطائرة الشاطئية

○ لقطة من مباريات ناصر ١٠ لكرة القدم

سعد رمضان: فكرة الألعاب الجماعية ناجحة وأتوقع لها التطور المنشود

(ناصر ١٠) الكروية – (١٣)

طل علينا لاعب فريق فيكتوريوس المهاجم باقر العصفور بإحرازه ثلاثة أهداف في مباراة فريقه أمام فريق الفخامة للسيارات، وهذا العدد هو الأول في مباريات الدور التمهيدي من بطولة ناصر الكروية الرمضانية العاشرة والجارية اليوم، وفي الوقت نفسه أضاع ركلة جزاء ولو أحرزها لكان قد حقق أربعة أهداف في مباراة واحدة.

هكذا تنتظر جماهير هذه البطولة خاصة وكل جماهير العالم عامة، لأن الأهداف الغزيرة تساعدهم على المتعة وتضفي عليهم الانبهار والإعجاب بالكرة المستديرة وهي تتحرك بين أقدام اللاعبين وتتابعها الأعين من كل جانب وهذه اللحظات من أجمل ما في كرة القدم.

إن الأهداف التي تأتي هي التي تشد الناس إلى اللاعبين، وخصوصاً الموهوبين منهم، والذي يتابع الدوريات العالمية في أوروبا أو أي مكان في العالم يعجبه اللاعب الهداف حتى اللاعبين الصغار والناشئين يتابعونه ويرمقونه بنظرات الإعجاب وتلك حال كرة القدم.

واللاعب الموهوب يعرف متى يحصل على آهات الإعجاب حين يشد الأنظار إليه في كل المناسبات وعليه ألا يظهر في المناسبة التالية بمظهر مغاير عمّا ظهر عليه مسبقاً، وبالتالي يحاول تطوير نفسه بعد كل مباراة ويستمع إلى إرشادات المدرب بدقة متناهية ويزداد تعاوناً مع زملائه اللاعبين ولا يتكبر عليهم، فاللاعب المتكبر لا يتطور بل إن التواضع سمة رياضية غاية في الأهمية لكل اللاعبين حتى أولئك المدافعين وحراس المرمى، لأن المهاجم كما أشرت سابقا هو المنقذ.

نأمل أن تتكرر ما اصطلح عليه عشاق الأهداف ويسمون محرز الأهداف الثلاثة (هاتريك) والأربعة (سوبر هاتريك) وكل لاعب مهاجم يبحث عنها.

الملحق الرياضي

كتب سلمان الحايكي:

أعرب اللاعب الكروي السابق والمدرب الحالي لنادي الغرافة القطري فئات القاعدة وليد عبدالرحمن: عن إعجابه الشديد ببطولة سمو الشيخ ناصر الرمضانية لكرة القدم (١٠) الجارية اليوم وقال للملحق الرياضي في أخبار الخليج: في الحقيقة أنا أقرأ وأسمع عن تنظيم البطولة منذ أن كنت في قطر وحتى اليوم وأحضر للمتابعة في الإجازات وأتابع أخبارها وانعكاساتها على واقعنا الكروي المحلي.

وقال: حتى لو لم أشهد كل المباريات لكن بمجرد الاطلاع على أحداثها وما يقدم لها من تسهيلات مادية وإمكانات كثيرة تذكرنا بالماضي العريق يوم كان الحضور الجماهيري كبيرا جدًا ولا يجد المتفرجون موطأ قدم ليشاهد المباريات القوية بين المحرق والنهضة أو النسور والمحرق أو النسور والنهضة والرفاع والحالة والتاج والعاصفة والترسانة وغيرهم.

○ وليد عبدالرحمن

○ موسى مبارك

○ أمين عبدالرحمن

○ سعد رمضان

موسى مبارك: بطولة سمو الشيخ ناصر ألهمتنا ونعيش أحداثها كل عام ومنها نستفيد

أمين عبدالرحمن: تمتاز البطولة بالنظام التنظيمي الدقيق الذي يعلم الأجيال الجديدة

وأضاف الكابتن وليد عبدالرحمن: هذا الحشد الإعلامي الكبير دليل على أن البطولة مهمة ولو لم تكن مهمة ما حظيت بهذا الحشد الكبير والضخم وعلى هذا الأساس وصل صيتها إلى كل دول الخليج العربي وبعض الأقطار العربية الأمر الذي يجعلنا نفتخر بها ونتحفز لمشاهدتها على أرض الواقع في أقرب الفرص الممكنة.

وأكد الكابتن وليد عبدالرحمن: ماذا يريد لاعب كرة القدم غير الاهتمام والتقدير من المسؤولين والرعاية المستمرة وكنا نحن اللاعبين السابقين نرعى أنفسنا بأنفسنا واليوم صارت الرعاية على أرفع المستويات مع توفير الدعم المادي والمعنوي على مستوى الشركات والمؤسسات والأفراد وهي عناصر يمكنها أن تحقق الاستقرار للاعبين والمدربين والحكام ورجال الصحافة الرياضية وكل من له علاقة بالبطولة.

وتمنى أن تستفيد الأندية من مبادرة سمو الشيخ ناصر وتحاول جاهدة أن تلبي رغبات اللاعبين خصوصًا الصاعدين والنجوم منهم وقال: إن اللاعب الموهوب صار عملة نادرة لا تتكرر في كل زمن.

وشكر وليد عبدالرحمن الملحق الرياضي في أخبار الخليج لمواصلته الالتقاء به في كل مناسبة والسؤال عنه وتمنى لنادي البحرين (ناديه السابق كلاعب) المزيد من تحقيق البطولات ولبقية الأندية التوفيق والنجاح وللبطولة بالذات زيادة الترسيخ أكثر مما هي عليه اليوم من شهرة ومجد وعلى أرفع المستويات.

نعيش أحداث البطولة كل عام

وقال لاعب المنتخب ونادي الرفاع الشرقي السابق الكابتن موسى مبارك مدرب الفريق الأول لكرة القدم بنادي قلالي: أنا أعيش كل أحداث بطولة سمو الشيخ ناصر بن حمد الرمضانية السنوية لكرة القدم (١٠) منذ أن انطلقت وحتى اليوم وأجد أن توقيت إقامتها في قبل بداية الشهر الكريم مناسب جدًا كونها تقام بمفردها وبالتالي فإنها تستحوذ على الحضور الجماهيري الكبير ولو أقيمت بطولة منافسة لها لما ذهب الناس إليها وهذه حقيقة لأن البطولة تقدم كل شيء لجماهيرها ولاعبي الفرق المشاركة ولا تبخل على واحد بشيء بما فيها الجوائز الثمينة والكبيرة بدليل اهتمام سمو الشيخ ناصر بنفسه ومتابعته لها لیل نهار وإصدار توجيهاته السامية للعاملين فيها ألا يقصروا بل يقدموا المزيد حتى لا يشعر أي فريق بوجود فراغ أو ما يعيق النجاح.

وقال موسى مبارك أيضًا: من يحضر المباريات ويشاهد الكثافة الجماهيرية يشعر بأنه يشاهد مباريات على أعلى المستويات فالتنظيم رائع ودقيق ولا توجد أخطاء إدارية والكل يعمل على مدار الساعة وبالتوقيت الدقيق.

وأضاف: كنا نحن اللاعبين السابقين في حاجة شديدة لمثل هذه البطولات لأنها في الحقيقة سوف تمنحنا القدرة على تطوير قدراتنا وتساعدنا على التطوير وأن يستفيدوا منها ويطوروا قدراتهم ومهاراتهم وأنا أنصح مدربي الأندية أن يتواجدوا في المباراة النهائية ليختاروا اللاعبين المناسبين منها خاصة الصغار بما فيهم الكبار والمحترفين لأنهم كانوا نجومًا وسوف يستمرون على نجوميتهم طالما هم يشاركون في هذه البطولة.

وأكد موسى مبارك إن حماسته لهذه البطولة كونها تسد فراغًا كبيرًا وتكتشف المواهب الكروية ولأن توقيتها في وقت قصير لا بد أن تكون مثيرة ومفيدة لجميع المشاركين فيها وإن إشراك الألعاب الجماعية الأخرى بما الألعاب الفردية مثل السباحة ورفع الأثقال للفتيات واللياقة البدنية والدامة فكرة ناجحة لها انعكاساتها المستقبلية.

وقال: في ختام كلمتي أرجو من البطولة أن تستمر إلى فترة طويلة من الزمن لأنها تسهم وبشكل كبير في تطوير كرة القدم وتقدم للاعبين والمدربين الفوائد المالية والمعنوية وتشجع المواهب على النضوج وتمثيل المنتخبات الوطنية في المستقبل.

البطولة حققت كل التطلعات

من جانبه أكد لاعب نادي البحرين والمنتخب الوطني السابق لكرة القدم والمدرب الحالي الكابتن أمين عبدالرحمن أنه سعيد جدًا حين يبدأ الاستعداد لتنظيم فعاليات بطولة ناصر الرمضانية السنوية لكرة القدم وقال: من خلال هذا الحشد الكبير لجماهير الكرة نتذكر أيامنا السابقة يوم كنا لاعبين ونشعر بالفرح إن هناك أجيالاً تزاول اللعبة وتعشقها كما كنا نعشقها لكن الفارق الزمني كبير بيننا وبين الجيل الحاضر.

وقال: إن فكرة مشاركة بقية الألعاب الجماعية كان لها أطيب الأثر على المستقبل خاصة الألعاب الفردية وإشراك الفتيات وصغار لاعبي كرة اليد والطائرة الشاطئية وغيرهم.

وأضاف أمين عبدالرحمن: هذه البطولة جمعت الكثير من الناس حولها ولا أعتقد أن هناك بطولة تم تنظيمها عندنا تضاهيها في الشهرة والسمعة والقدرة على جذب المستثمرين والرعاة والشركات الكبيرة والصغيرة والأفراد من الداخل والخارج لأنها لم تنظم بشكل عشوائي بل سارت بالتدرج حتى وصلت إلى درجة عالية ليست بمستوى الكمال لكن بمستوى البطولات التي تنافس المسابقات المحلية.

وأضاف: نحن نتابع الأخبار التابعة لها ونسمع الكثير من الإشادات لها والفرصة متاحة لجيل الكرة الحالي أن يستفيد ويتطور ونحضر المباريات المهمة.

وأكد أمين عبدالرحمن أنه من خلال خبرته مع كرة القدم فإن كل جهة رياضية في حاجة شديدة إلى دراسة ومقارنة بطولاتها التي تنظمها للفئات المختلفة بهذه البطولة ويسأل لماذا لا يكون النجاح حليفها ويستخرج منها الأشياء الإيجابية لتكون بمثابة الدروس والتي يتطلب فيما بعد أن تكون تراثا وتقليدًا مستمرًا ثابتًا كما هو الحال مع المسابقات الأوروبية كالدوري الانجليزي والإسباني وغيرهما أما الركون على منافسات محلية تتعرض للنقد الشديد والتوقف باستمرار فهذا لا يساعد الأندية على صناعة النجوم.

وأشار إلى ضرورة أن نشرك العنصر الحديث في حياة كرة القدم المحلية وقال: اليوم كما يقال عصر احتراف واللاعب لا يلعب إلاّ إذا توفرت له المادة والحياة المستقرة والكريمة التي كنا نفتقدها زمان أول لذلك فإن أقرب الفوائد أن تعمم البطولة على منافسات الأندية وتأخذ مكانها بينهم وبالتالي سنحقق من ورائها كل ما يتطلع إليه أولادنا اللاعبون ويعود عليهم بالخير والعافية ولا نتركهم هكذا من دون رعاية لأن زمنهم اختلف عن زماننا وزمننا كان مختلفًا عن زمن الذين سبقونا وهذه البطولة تربط الأجيال وتحيي تراث كرة القدم السابق وتربطه باللاحق وهكذا.

وتمنى أن تستمر البطولة وقال: بالطبع أتوقع أن تكون أفضل في السنوات القادمة لأن العاملين فيها يديرونها باحترافية ويدرسون الجوانب السلبية ويطورون الجوانب الايجابية.

نظام مدروس ودقيق

وقال لاعب المنتخب الوطني ونادي الحالة السابق والمدرب الحالي سعد رمضان: لا شك إن بطولة سمو الشيخ ناصر الرمضانية السنوية (١٠) أوجدت لكل لاعبي كرة القدم متنفسًا رائعًا خلال هذه الفترة كونها تقام وفق نظام مدروس ودقيق لا تعتريه الشوائب والسلبيات وهذا واحد من أركان نجاحها خاصة بعد إدخال بقية الألعاب الجماعية.

وأضاف: الركن الثاني القدرة الفذة على إقناع المستثمرين للمشاركة في رفد البطولة بالمال المطلوب والدعم المنشود والجوائز الثمينة لأن المادة اليوم عنصر الحياة في المجال الرياضي والاقتصاديون يعلمون أن نجاح أي بطولة صغرت أم كبرت في أن يكون المال حافظها الأول وبطولة ناصر واحدة من البطولات التي تسير على النهج العالمي في مجال التسويق الرياضي شأنها شأن البطولات الكبيرة وإذا كنا نعرفها على إنها بطولة محلية فهي في مضمونها الداخلي بطولة على قاعدة فكرية متينة من الاقتصاد والتسويق وتبادل الثقة بين المستثمر من جهة والقائمين عليها من جهة أخرى.

وأكد أنه لو فكرت أي جهة في تنظيم بطولة على غرارها من دون أن يمتلك قاعدة العلاقات العامة والثقة المتبادلة فلن يحقق أي خطوة وهذا ينطبق أيضًا على الأندية فالمستثمر يريد فكرة مضمونة من ناحية التسويق والدعاية الإعلامية الواسعة والتي تحقق له الانتشار السريع محليًا وخارجيًا.

وقال: نحن نتمنى أن نحقق على مستوى أنديتنا ولو الشيء القليل من هذه البطولة والشكر والثناء موصول لسمو الشيخ ناصر ولكل القائمين على تنظيمها وللإعلام الرياضي بالنجاح والتوفيق.

دورة
سمو الشيخ ناصر بن حمد آل خليفة
الرمضانية الثالثة للألعاب الرياضية
"ناصر 10"
من ٢١ مايو ولغاية ٩ يونيو ٢٠١٧
Nasser 10 ناصر
"ناصر 10"
Www.nasseralkhalifa.bh
Instagram :Bnmediaoffice
Instagram: Nasser10.bh
Youtube:Nasser football 10
Youtube: bnmedia office

○ لقطة من الحضور الجماهيري في ناصر١٠

○ لقطة من مباريات ناصر١٠

بطولة ناصر للألعاب الرياضية الثالثة (ناصر١٠):

الرياضيون يثمّنون جهود سموه في الحركتين الرياضية والشبابية

تغطية أعدّها-جميل سرحان:

ما الذي يمكن أن نستفيد من خلال فكرة التوسع بمناسبة مرور عشر سنوات على تنظيم فعاليات بطولة سمو الشيخ ناصر بن حمد آل خليفة للألعاب الرياضية الثالثة (ناصر١٠)؟ هذا السؤال نفتتح به هذه الحلقة من التغطية لنرصد أساس الفكرة التي بادر القائمون عليها بتنفيذ واحد من المرئيات التي طرحها الملحق الرياضي بأخبار الخليج في وقت سابق، بتفعيل الدور الكبير لاحتضان بقية الألعاب الفردية والجماعية التي تتواجد للمرة الأولى والتي لها جمهورها الخاص في المنافسات إضافة إلى كرة القدم اللعبة الشعبية رقم واحد والتي تشهد أيضا مشاركة فرق جديدة.

حرصنا على التنويع واستنطاق الرياضيين وأخذ انطباعاتهم عن فعاليات بطولة سمو الشيخ ناصر بن حمد للألعاب الرياضية الثالثة (ناصر١٠)، مع إيماننا التام بأن الأطروحات البناءة إذا لقيت طريق التنفيذ ستشكل قفزة نوعية على صعيد المبادرات المهمة والتاريخية، وستدعم تاريخ المسابقة على نطاق واسع في المستقبل القادم، وحرصت الفرق المختلفة مبكرا باستعداداتها للعمل على الدخول بتجهيزات قوية للمشاركة في النسخة الحالية من بطولة (ناصر١٠) ليس على صعيد الكرة فحسب وإنما الألعاب الفردية والجماعية الأخرى وذلك يخلق قاعدة من اللاعبين الجاهزين، والذين يرغبون في الظهور بقوة مع هذه النسخة سواء كانوا من الناشئة أو الشباب، ومن الطبيعي أن تبرز المواهب فيها بوجود الرعاية الكبيرة والدعم المالي الضخم للشركات المحلية والخارجية.

○ سمو الشيخ ناصر بن حمد آل خليفة

○ عصام عبد الله

○ علي القعود

عصام عبد الله: شمولية الفائدة في أكثر من لعبة والتوسع خطوة جريئة

علي القعود: الحوافز الكبيرة مؤشر قوي على جاذبية الجماهير باختلافها

المواهب في الفرق

قال المدرب الوطني الكابتن سعد رمضان إن بطولة الكرة برعاية سمو الشيخ ناصر بن حمد آل خليفة أفرزت المواهب الكروية طوال النسخ الماضية وساهمت في تحريك الجمود الحاصل في الأندية بالبحث الجاد والعمل المثمر لتغطية النقص لديهم، والاستفادة من وجود لاعبين جاهزين لا يمكن أن تصنعهم الأفكار البائسة والتقليدية، وهذا ما لمسه الجميع في النسخة الحالية (ناصر١٠) بوجود أكثر من لاعب مؤثر، وأضاف رمضان: إن بطولة سمو الشيخ ناصر بن حمد آل خليفة تفرّدت على نظرائها من الأحداث الرياضية بأهدافها النبيلة وقيمها السامية التي جمعت شمل الشباب البحريني في محفل خاص بهم، وأعطتهم كل ما يتمنونه ويرغبون فيه كرياضيين، ويكفيها شرفا الرعاية السامية من لدن سمو الشيخ ناصر بن حمد آل خليفة وهو الرجل الذي أخذ على عاتقه تطبيق الأفكار التي يطالب بها الشارع الرياضي من نسخة إلى أخرى.

وقال: ما شاهدناه في بطولة سمو الشيخ ناصر لا نراه في مختلف المسابقات، والرعاية الكبيرة للشركات الضخمة المساهمة والحوافز المادية والجوائز العينية والجهود المثمرة والتنظيم والإخراج عناوين بارزة لنجاح هذه الدورة، وهي تؤسس لبيئة صالحة من ناحية المنافسات الكروية المثالية، وتخلق أجواء الجدية والمثابرة بين اللاعبين على اختلاف مستوياتهم، وتابع سعد رمضان قائلا: سموه يرى في هذا التجمع الخطوة التاريخية لجميع الرياضيين الذين لا يحصلون على فرصة الظهور، وتوجيهاته المستمرة للشباب الرياضي تمثل نقطة التحول التي يرتكز عليها الكثيرون، ونأمل أن نرى في النسخة القادمة المزيد من الجهود حتى تتطور الدورة وتصبح مثالا واقعيا يمكن الاستناد عليه في السنوات المقبلة.

وقال سعد رمضان في ختام تصريحه: هناك العديد من الإيجابيات في ناصر١٠ ونجد أن وجود عدد كبير من الرعاة من الداخل والخارج هو من الإنجازات اللافتة التي تثير التساؤل والفضول بطريقة العمل الاحترافية للجنة المنظمة، ومكسب على تطور الفكر الإداري الناجح بقيادة سموه لهذه الدورة السنوية، مشيرا إلى أن إشراك ألعاب فردية وجماعية جديدة سينعكس بالإيجاب على شباب البحرين، وسيحفزهم على بذل المزيد في السنوات القادمة.

شمولية الفائدة

وقال المدرب الوطني في كرة اليد الدكتور عصام عبد الله أن بطولة ناصر١٠ التي تقام تحت رعاية سمو الشيخ ناصر بن حمد آل خليفة لها انعكاسات إيجابية مهمة على المدربين، وتؤسس لبناء قوي بالشراكة مع الأندية الوطنية، مبيّنا أن تنوع المسابقات يعني شمول الفائدة على جميع المشاركين حتى في الألعاب الفردية والجماعية التي تم استحداثها في هذه النسخة، وأضاف عبد الله: إن تنظيم بطولة سمو الشيخ ناصر بن حمد آل خليفة الكروية (ناصر١٠) فاق التصور نظرا للجهود الكبيرة التي بذلها المنظمون في إخراج صورتها على الوجه الأكمل، وهذا الكلام لا أقوله بمفردي بل هناك إجماع من الرياضيين والجمهور بصفة عامة وهم يبرزون الدور الكبير الذي اضطلع به الحدث من النواحي التنظيمية والإعلامية والتسويقية وانعكاساته على الشارع الرياضي كافة، مشيرا إلى أن المفاجآت وسمة الإبداع ميزا بطولة هذا العام عن سابقاتها من البطولات.

وأوضح الدكتور عصام عبد الله أن الناس صارت تتوقع وتترقب في كل موسم حدوث المزيد من المفاجآت والتطورات على بطولة سمو الشيخ ناصر وهذا ليس بغريب على سموه، كونه يهدف من خلال تنظيم هذه البطولة إلى زيادة الألفة بين اللاعبين وتجاوبهم من الناحية الرياضية في بطولة تحتضن كافة اللاعبين غير المقيدين في كشوف الأندية، مؤكدا أن الأمل معقود على سموه في احتضان كافة الألعاب الجماعية والفردية وتحسين عمل الاتحادات عن طريق ضمان الحصول على الرعاية المناسبة، وأكد عصام عبد الله أن توافر الإمكانيات الجبارة للطاقم الذي يعمل في بطولة سمو الشيخ ناصر يساهم بدرجة عالية في تحقيق النجاح مع كل موسم، وهو ما يجعل نكهة البطولة تزداد حلاوة في كل نسخة، موضحا أن الإبداع الذي يتجلى كل مرة يبهر الشارع الرياضي بأكمله، وما الجوائز المالية الكبيرة المرصودة إلا دليل واقعي على ملامسة بطولات سموه للجرح وما تعانيه رياضتنا منذ سنوات طويلة وأسهم في عزوف الجماهير.

وذكر عصام عبد الله أن هذه البطولة صارت متنفّسا إلى المدربين واللاعبين على حد سواء، وأضحت تغذي الأندية الوطنية بأبرز المواهب الشابة والطموحة في تحقيق ذاتها وإبراز إمكانياتها، موضحا أن كثرة الجوائز والحوافز المادية في (ناصر١٠) تجعل اللاعبين يفضلونها نظرا للإمكانات الخيالية التي توفرها، ولذلك تأتي المطالبة بأهمية رعاية سموه المباشرة والتأكيد على حصول الدعم لجميع لاعبي الألعاب الجماعية والفردية في السنوات المقبلة.

جاذبية الجماهير

وقال علي القعود عضو مجلس إدارة نادي الرفاع أن الإشراف المباشر من قبل سمو الشيخ ناصر بن حمد آل خليفة على تنظيم هذه البطولة سنويا يثلج الصدر، ويؤكد على اهتمام سموه بالرياضة والرياضيين، وهذه التجربة الواقعية أثبتت جدواها من خلال العمل المتواصل، وتجاوزت مختلف التحديات وصولا إلى النسخة العاشرة على التوالي، وأضاف القعود: بطولة سموه الكروية خطفت الأضواء من العديد من البطولات وأصبح اللاعبون يتهافتون للعب فيها، ويترقبونها على أحر من الجمر وسط الاستعدادات الكبيرة التي تأخذها اللجنة المنظمة مع بداية كل عام، خصوصا مع الدعم المالي الكبير وكثرة الرعاة مع كل نسخة من بطولة سموه، مشيرا إلى أن الأندية ستستفيد من هذه المعطيات وحتى الجماهير وفكرة تفعيل مقترح الألعاب الشاملة في ناصر١٠ مهم جدا، ويؤسس لمنافسة قوية بين الاتحادات في جودة التنظيم والإبداع.

وأوضح علي القعود أن الموسم الحالي يشهد المزيد من الإثارة، والسخونة حاضرة في أجواء ومباريات بطولة سموه للألعاب الرياضية الثالثة، ونجد الجماهير تفضلها على جميع الاستحقاقات المحلية لأنها باختصار تمثل المتنفس لهم، وتشبع حاجاتهم في الحصول على الجوائز المادية والعينية الأخرى، مؤكدا أن المدربين يبحثون عن سد الشواغر في أنديتهم من بطولة سمو الشيخ ناصر التي صارت تنتج الغالي والنفيس في كل نسخة وهو ما يجعلنا نشيد بالتنظيم الراقي والرائع في الوقت نفسه، وأكد علي القعود أن الدوريات المحلية وفي ومختلف المسابقات تحتاج للحوافز وللفكر التسويقي العالي، وهذه الأمور غائبة منذ سنين طويلة، موضحا أن بطولة سمو الشيخ ناصر تموّل نفسها ذاتيا من خلال تنوع الرعاة في كل مرة، وانضمام رعاة جدد من الداخل والخارج مع هذه النسخة، ونتمنى أن يلقى الدوري الخاص بالكرة من الاهتمام والرعاية كما تلقاه بطولة سموه الكروية حتى وإن تطلّب ذلك بتغيير مسمى الدوري إلى دوري ناصر بن حمد في الموسم المقبل.

من مباريات الدوري

اعتبروا «# دورينا» فكرة تخدم تطلعاتهم وتلبي طموحاتهم

لاعبو المراكز الشبابية: الدوري الكروي أثرى البرامج الرياضية وعظم دور الشباب

الشيخ سعود بن فيصل آل خليفة

السيد نضال مكي

طه الفردان

إبراهيم حسن

محمد الدوسري

منافسة قوية على لقب الدوري وصعوبة التكهن بهوية البطل

ضاحية السيف: اللجنة الإعلامية

أطلقت وزارة شؤون الشباب والرياضة دوري المراكز الشبابية لكرة القدم (# دورينا) والذي وصل إلى جولته الثالثة، وتوقف خلال شهر رمضان المبارك، وسيستأنف بعد إجازة عيد الفطر، ولاقت الفكرة استحسان منتسبي القطاع الرياضي في المملكة بشكل عام والمراكز الشبابية على وجه الخصوص لعدة اعتبارات، وقررت اللجنة المنظمة تسيير الدوري من دور واحد لجعله ميدانًا للتنافس ولإظهار قدرات لاعبي المراكز المشاركة في ظل استراتيجية وزارة شؤون الشباب والرياضة بجعل المراكز وجهة لشبابنا من خلال أنشطة تساعد على استكشاف المواهب في جميع المجالات، وأثنى منتسبو المراكز على الفكرة وطالبوا باستمرارها وتطويرها مثمنين دعم وزارة شؤون الشباب والرياضة لهم بتخصيص مسابقة ذات مواصفات يطلبها اللاعب والمدرب، وأشاد لاعبو المراكز الشبابية بالتنظيم، وفي الجانب الآخر حفل ملعب استاد نادي اتحاد الريف بتنافس قوي وبتقارب كبير في المستويات ينبئ باشتعال الدوري في الجولات المقبلة، وهو ما يؤكد شوق المراكز للتنافس من جديد.

سعود بن فيصل: فكرة مميزة ولخلق التنافس

أكد لاعب فريق مركز شباب مدينة حمد الشيخ سعود بن فيصل آل خليفة أن دوري المراكز الشبابية لكرة القدم يعد فكرة مميزة من قبل وزارة شؤون الشباب والرياضة، ولفت إلى أن الدوري يعتبر فرصة مثالية لتواجد روح المنافسة بين المراكز الشبابية من خلال الكم الكبير من عدد المباريات بينها، وقال «إن جميع الفرق التي شاركت أثبتت نواياها التنافسية من خلال وجود دوري منظم على جميع المستويات، وهو الأمر الذي ساعد على خلق عامل الإثارة على حد وصفه أن أنديتنا المحلية ستكون على موعد مع اكتشاف المواهب الموجودة في المراكز الشبابية؛ لضمها إلى فرقها والاستفادة من خدماتها»، وقال أيضا: «المواهب موجودة في المراكز الشبابية ومثل هذه البطولات التي تنظم هي الأرض الخصبة لبروزهم ووضوح تألقهم وتميزهم والدوري حتى الآن ظهر بمستوى جيد من خلال المستويات التي قدمتها الفرق، لافتًا إلى أن التكهن بهوية الفريق المرشح للقب صعب، وخصوصًا أن جميع الفرق لديها إمكانات مميزة».

مكي: مبادرة ناجحة

قال لاعب فريق مركز شباب أبوصيبع السيد نضال السيد مكي إن دوري المراكز الشبابية يعد تواصلاً لسلسلة من المبادرات الناجحة التي تطلقها وزارة شؤون الشباب والرياضة، وأرجع نجاح الفكرة إلى كونها تعتبر مميزة ورائدة على مستوى المراكز الشبابية، والتي وجدت في الدوري مسابقة منظمة وتقام بشكل دوري في جولاتها، وهو الأمر الذي يزيد من عاملي الإثارة والمنافسة، ولفت إلى أن التفاعل الكبير من قبل المراكز الشبابية في المشاركة يؤكد نجاح الفكرة في نسختها الأولى، وبين أن دوري المراكز الشبابية مهم في استمراره وتطويره، وخاصة أنه يعد مكانا مثاليا لاكتشاف اللاعبين من مواهب مدن وقرى مملكة البحرين وإمكانية رفد الأندية بعناصر منهم، وبالتالي استفادة المنتخبات الوطنية، وأشار إلى أن لاعبي المراكز الشبابية لديهم إمكانات مميزة، مشددًا على أن هذه البرامج تعتبر مكانًا لصقل المواهب وإمكانية تطويرها مستقبلاً في الأندية الوطنية، وشدد على أن المنافسة في الدوري ليست سهلة بتاتًا، وخصوصًا مع تقارب المستويات ووجود الرغبة الكبيرة لدى الجميع لإثبات القدرات العالية وتمنى أن يكون الدوري انطلاقة لمشروع من المهم استمراره في السنوات القادمة لما له من فائدة فنية عالية على مستوى كرة القدم البحرينية.

الفردان: فكرة جديدة وممتازة

أكد لاعب فريق مركز شباب دمستان، طه الفردان، أن دوري المراكز الشبابية فكرة جديدة وممتازة تستحق المراكز الحصول عليها والاستفادة من مخرجاتها، ولفت إلى أن تميز الفكرة يعود في كون الدوري يقام بمباريات كثيرة، ولا تقتصر على عدد قليل من المباريات كباقي البطولات، منوها إلى أن استمراره وبعدد الفرق المشاركة يعد أمرا إيجابيا، وقال إن من أبرز الأمور التي سينتجها الدوري هو إعطاء الفرصة للاعب؛ للظهور على مستوى الكرة محليا، وإثبات أحقيته باللعب، وإمكانية ضمه للأندية الوطنية، وأشار إلى أن الأندية ستكون متابعة لهذا الدوري؛ للحصول على لاعبين بخامات وإمكانات مميزة، وشدد على أن الدوري سيخرج العديد من اللاعبين القادرين على تمثيل الأندية والمنتخبات الوطنية مستقبلا، وفيما يخص رأيه حول المنافسات، قال إن الدوري يمثل تحديا كبيرا لجميع الفرق المشاركة وأضاف: شاهدنا كيف تغير الأداء سواء بالنسبة لفريقنا أو الفرق الأخرى من بعد الجولة الأولى، إذ أظهر العديد من لاعبي المراكز إمكانات مهارية وفنية مميزة، وظهرت ذلك على النتائج المسجلة.

صلاوي لجلك حضرنا حبينا وانته أملنا

إبراهيم حسن: عمل متميز

أثنى قائد فريق مركز شباب أبوقوة وقلب دفاعه إبراهيم حسن على خطوة وزارة شؤون الشباب والرياضة بتنظيم دوري خاص بالمراكز الشبابية، وقال إن الفكرة رائدة وتخدم مجموعة كبيرة من الشباب سواء كانوا لاعبين أو مدربين أو إداريين أو حتى جماهير، وأضاف حسن: من الخطوات الرائعة التي حفزت اللاعبين والجماهير في كل قرية ومدينة هي تعليق ملصقات ضخمة لكل فريق عند مدخل قريته ومدينته، وشحذت تلك الملصقات همم اللاعبين والجماهير لتكملة اللوحة الفنية التي رسمتها وزارة شؤون الشباب والرياضة بجعل المراكز الشبابية وجهة محببة لدى الشباب البحريني، ويرى حسن أن فترة التوقف في شهر رمضان قد تخدم بعض الفرق فيما يرى أن الدوري يطور اللاعبين والمدربين، إذ أن جمع النقاط عادة ما يكون أكثر صعوبة من نظام المجموعات، الجماهير زادت من جمالية المسابقة، وقوة الفرق عامل مهم وجميع الفرق تمتلك فرصة المنافسة على البطولة، وغالبية مباريات الدوري تتميز بالقوة بشكل لافت قد يكون أفضل من مباريات دوري الدرجة الثانية بفضل الكثير من عوامل النجاح التي وفرتها وزارة شؤون الشباب والرياضة.

الدوسري: فرصة للاعبين والمدربين

اعتبر قائد فريق مركز شباب الزلاق ومهاجمه محمد الدوسري أن تنظيم مسابقة بنظام الدوري هي فرصة تتيح لجميع اللاعبين في المراكز الشبابية المشاركة للتأقلم على نظام البطولات ذات المواصفات العالية وتوفر ميدانًا للتنافس بطريقة ليست جديدة في عالم كرة القدم لكنها جديدة على المراكز التي اعتادت على بطولات بنظام المجموعات، وأضاف الدوسري: هذا النظام يتعلّم منه اللاعب الاستفادة من مهارات منافسيه عند مواجهته لهم ويخلق الفرصة للمدربين لاستخدام مهاراتهم في الخطط بناء على ظروف فرقهم وحتى ظروف الفرق الأخرى، وأشاد الدوسري بعمل وزارة شؤون الشباب والرياضة من خلال دوري المراكز الشبابية وقال: هناك فرق في أن تتجمع للمشاركة في بطولة قصيرة، بينما تلعب مسابقة بنظام الدوري، فهذا يكسر الجمود في أنشطة المراكز الشبابية ويساعد أندية الدرجتين على مطالعة أفضل اللاعبين، وهنا الفرصة سانحة لاستغلالها، وبالتالي قد نشهد بروز لاعبين جُدد.

فريق البحرين للتحمل ١٣ يشارك في ترايثلون سلوفاكيا

يشارك فريق البحرين للتحمل ١٣ في بطولة ترايثلون من مضمار بنصف مسافة في سامورين، سلوفاكيا، وسيمثل الفريق في السباق كلاً من اليستير براونلي وتيرينزو بوزون واللذين سيواجهان مجموعة كبيرة من نخبة محترفي رياضة الترايثلون، وكبطل أولمبي في ريو دي جانيرو، حصل براونلي على دعوة للمشاركة في فعالية التصفيات فقط بقيمة ١٥٠،٠٠٠ يورو. ويأمل البطل الأولمبي لمرتين أن يواصل شحذ استراتيجيته، وحتى بعد فوزه بكلا السباقين اللذين أقيما كجزء من تحدي موغان غران كاناريا تحدي ساينت جورج للرجل الحديدي.

وقال في هذا السياق: سيكون هذا سباق آخر لنصف المسافة، وأريد أن أرى مدى تطوري. لم تكن الحمية الغذائية التي اتبعتها في يوتا جيدة ولذلك كنت أطمح أن يتغير ذلك هذه المرة. من جهته، يطمح بوزون للمشاركة في تحدي روث بعد ستة أسابيع، وهذا السباق بمثابة اختبار لمدى جاهزيته للمشاركة، وأوضح حول ذلك: سيكون هذا السباق اختبار حقيقي لجسدي. ولا يوجد أفضل من اختبار قدراتك ضد مجموعة من خيرة المنافسين. إن هذه مبادرة رائعة من شركة ذا تشالنش فاميلي بأن تجمع مثل هذا العدد من المنافسين الجيدين في مكان واحد.

الرميثي: اتحاد الكرة يشكل مجموعة المدربين العشرة

قال عضو مجلس إدارة الاتحاد البحريني لكرة القدم ورئيس لجنة التدريب والتطوير ياسر الرميثي إن الاتحاد شكل مجموعة من المدربين الوطنيين الذين سيقومون بزيارات ميدانية مختلفة لتدريبات الفئات العمرية للأندية للموسم الرياضي المقبل ٢٠١٧/٢٠١٨، وأشار الرميثي إلى أن الخطوة تأتي ضمن برنامج لجنة التدريب والتطوير الساعية للاهتمام بالكوادر الفنية الوطنية في الأندية المنضوية تحت مظلة الاتحاد، وأوضح أن مجموعة المدربين الذين تم اختيارهم جاء بناء على ما يتمتعون به من خبرات وكفاءات، بالإضافة إلى اعتبارهم محاضرين معتمدين لدى الاتحاد الآسيوي لكرة القدم، علاوة على المحاضرين المحليين.

ياسر الرميثي

وأشار إلى أن المجموعة تتكون من ١٠ مدربين هم: المحاضرون الآسيويون: فهد المخرق، عبد الصاحب عبد النبي، محمد الشملان وخضير عبد النبي، بالإضافة إلى المحاضرين المحليين هم: خالد تاج، فارس الدوسري، موسى حبيب، محمود منصور، محسن الغانم وبدر خليل، ولفت إلى أن المجموعة ستعطى صلاحيات كبيرة لزيارة تدريبات الأندية والاطلاع على عمل الأجهزة الفنية، مع إمكانية عرض برنامج الوحدة التدريبية لمدربي الفئات العمرية بالأندية، وقال إن الاتحاد يهدف من وراء هذه الخطوة للاهتمام بشكل أكبر بمخرجات الدورات التدريبية المختلفة التي ينظمها على المستوى الفني.

وأشار إلى أن لجنة التدريب والتطوير حريصة على متابعة هذه المخرجات، ومحاولة إضافة المزيد على مستوى الدورات التي ينظمها، بما ينعكس إيجابا في النهاية على مستوى المنتخبات والأندية الوطنية على الصعيد الفنين وأشار إلى أن تواجد مجموعة المدربين العشرة سيكون مكسبا كبيرا لعمل الأجهزة الفنية بالفئات العمرية، خصوصا لما تتم عبها المجموعة من خبرة كبيرة في المجال، وشدد على ضرورة التجاوب في هذه الخطوة خصوصا من قبل الفنيين، إذ أن الاتحاد الآسيوي بدأ في تطبيق معايير مختلفة للدورات التدريبية التي يقيمها تستلزم إحداث عدة تغييرات على مستوى المشاركة فيها أو الانتقال من مستوى لآخر على صعيد الشهادات الآسيوية.

رسول الجشي يفتتح البطولة

دكتور علي فخرو يلقي كلمة الرعاة الرسميين

أول حركة شطرنجية بالافتتاح

جانب من الحضور

افتتاح كبير لشطرنج المرحوم جاسم فخرو (٤١) بنادي العروبة

افتتح رئيس نادي العروبة رسول الجشي باللغتين العربية والإنجليزية بطولة المرحوم جاسم محمد فخرو الرمضانية (٤١) المفتوحة للشطرنج بحضور ممثلي عائلة فخرو الراعي الرسمي للبطولة الدكتور علي محمد فخرو وخالد محمد فخرو وعدنان محمد فخرو ونائب رئيس اتحاد الألعاب الذهنية حميد رحمة وأعضاء مجلس إدارة النادي والضيوف والمدعوين والصحافة الرياضية والمشاركين في البطولة من الجنسين ومختلف الأعمار وكان الحضور كبيرًا في قاعة البطولة.

ورحب محمود حميدان عريف الحفل رئيس لجنة الشطرنج بنادي العروبة في بداية الكلمات الرسمية وتحدث رئيس النادي عن منجزات المرحوم التاريخية وشكر الرعاة على الدعم المستمر لرياضة الشطرنج والمشاركين وتمنى أن تحقق البطولة كل أهدافها، وأكد الدكتور علي فخرو بالنيابة عن عائلة الرعاة الرسميين استمرار الدعم لتخليد ذكرى رجل تاريخي قدم لنادي العروبة ورياضة الشطرنج الشيء الكثير، كما تحدث نائب رئيس اتحاد الألعاب الذهنية حميد رحمة مشيدًا بدور نادي العروبة والراحل الكريم جاسم فخرو وإسهاماته الكثيرة لهذه اللعبة الفكرية المهمة وتمنى استمرار البطولة إلى ابعد الأجيال القادمة.

وتقابل قبل بدء الجولة الأولى الدكتور علي فخرو ورسول الجشي اللذان حرّكا أول قطع البطولة إيذانًا ببدء الجولة الأولى التي انتهت بعد الساعة الواحدة من صباح (اليوم) وجاءت النتائج طبيعية للأقوياء وسوف تنطلق الجولة الثانية من البطولة مساء غد (السبت) عند الساعة الثامنة والنصف بمقر النادي في الجفير بقاعة إبراهيم خليل كانو.

لقطة للاعب السلوفيني بريمور

هل يلعب «بريموز» في الدوري السلاوي.

يمتلك اللاعب السلوفيني بريموز بريزيتش (٣٨ سنة) ويبلغ طوله ٢,١٦ متر إمكانيات كبيرة في كرة السلة ويجيد اللعب القوي تحت الحلق في مركز الارتكاز، وسبق له خوض تجارب احترافية في منطقة الخليج كانت آخرها مع فريق الأهلي البحريني لكرة السلة في بطولة الأندية الخليجية التي أقيمت مؤخرًا في مملكة البحرين، يذكر أن بريموز لم يظهر بمستويات مقنعة مع الأهلي البحريني ربما بسبب الإرهاق الذي كان يعاني منه نظرًا إلى كبر سنه وانشغاله بنهائي الدوري القبرصي قبل أيام قليلة من انطلاق البطولة الخليجية، إلى جانب تأخر انضمامه إلى تدريبات فريق الأهلي قبل البطولة وعدم انسجامه الكافي مع اللاعبين، ويبدو أن سيرة اللاعب الذاتية وإمكانياته البدنية شجعت أكثر من ناد محلي للتعاقد معه، ومن المتوقع ان تتضح الصورة خلال الفترةً القادمة، يذكر ان أكثر من نادٍ من أندية السداسي يفكر جديًا بالتعاقد مع هذا اللاعب.

لقطة للاعب حسين محمد (حلوم)

«حلوم» يجري عملية الرباط الصليبي

أجرى لاعب الفريق الأول لكرة السلة بنادي النجمة حسين محمد الملقب بـ(حلوم) عملية الرباط الصليبي يوم أمس بالمستشفى العسكري، ومن المنتظر أن يبدأ بعملية التأهيل والعلاج الطبيعي بعد فترة على أمل أن يلتحق بفريقه في بداية الموسم القادم ٢٠١٨/٢٠١٧. يذكر أن عملية الرباط الصليبي تحتاج إلى ستة أشهر لكي يعود اللاعب إلى الملاعب.

الجدير بالذكر أن حلوم تعرض للإصابة في ديسمبر الماضي وكان من المفترض أن يجري العملية في وقت سابق ولكنها تأجلت أكثر من مرة لظروف مختلفة، ويأمل النجمة أن يعود حلوم سريعًا إلى صفوف الفريق لأنه يعد من أبرز المواهب واللاعبين المؤثرين في التشكيلة، من جانب آخر تتجه الأنظار نحو هذا اللاعب الذي يتوقع أن يكون من نجوم منتخب الرجال مستقبلاً، وكان حلوم ضمن التشكيلة الأولية لمنتخب الرجال في مشاركاته الأخيرة، وبالتالي الجميع يتمنى لهذا النجم السلامة والشفاء العاجل والعودة السريعة إلى الملاعب.

أم الحصم يتأهل لدور الثمانية ببطولة بتلكو الرمضانية (٢٢)

تأهل فريق أم الحصم إلى دور الثمانية في بطولة بتلكو الرمضانية الثانية والعشرين بعد فوزه على المعامير بهدفين مقابل هدف في مباراة مثيرة على ملعب بتلكو بالهملة. واستطاع أم الحصم أن يتقدم بالهدف الاول عن طريق علي أنور بعد مرور ١٥ دقيقة من انطلاق اللقاء، وعلى الرغم من محاولات المعامير فإن النتيجة لم تتغير لينتهي الشوط الأول بتقدم أم الحصم بهدف نظيف. ودخل المعامير بقوة الشوط الثاني واستطاع أن يسجل هدف التعديل عن طريق علي عاشور من ركلة جزاء، وبينما كانت المباراة تسير لنهايتها خطف لاعب أم الحصم خالد دليم هدف الفوز لفريقه في الوقت المحتسب بدلاً من الضائع لتنتهي المباراة بفوز أم الحصم بهدفين مقابل هدف. أدار المباراة حكم الساحة خليل فارس وساعده محمد القيدوم ومحمد إبراهيم.

وفي مباراة ثانية، تمكن عالي من الفوز على العكر بهدفين نظيفين، فبعد انتهاء الشوط الأول بالتعادل السلبي، سجل محمد عبدالكريم هدف عالي الأول من ركلة جزاء، قبل أن يضاعف حسن علي النتيجة لفريقه مسجلاً الهدف الثاني لعالي، وعلى الرغم من محاولات العكر فإن النتيجة بقت حتى صافرة حكم المباراة محمد خليل معلناً عن نهاية اللقاء، وساعده في إدارة المباراة عماد محمد وصلاح بوعلاي. وتتواصل المنافسات اليوم الجمعة، حيث سيلتقي كرباباد وأحلام بتلكو في المباراة الأولى عند الساعة ٨:٤٥ مساءً، والمباراة الثانية بين الهملة والشاخورة عند العاشرة والنصف على ملاعب بتلكو بالهملة ومن المتوقع أن تشهد المباراتان حضوراً جماهيرياً كبيرا.

اتحاد السيارات يواصل تدريباته المكثفة لمنظمي سباق الفورمولا واحد بأذربيجان

يواصل الاتحاد البحريني للسيارات استعداداته لتنظيم جائزة أوروبا الكبرى لسباق الفورمولا واحد الذي تستضيفه العاصمة الأذربيجانية باكو في الفترة من ٢٣ وحتى ٢٥ من شهر يونيو الجاري للمرة الثانية على التوالي الجولة الثامنة بطولة العالم للفورمولا واحد، حيث قام رئيس فريق مكافحة الحريق والانقاذ أيوب السلمان رافقه عضو الفريق أحمد عبد الرسول ورئيس فريق اخلاء السيارات عبدالجليل إبراهيم رمضان الأسبوع الماضي بزيارة للعاصمة الأذربيجانية باكو والتقى خلالها بالمسئولين عن تنظيم سباق الفورمولا واحد وتم تنسيق العمل والاطلاع على أخر استعدادات فرقهم لتنظيم السباق بعد النجاح الكبير الذي سجلته باكو العام الماضي في أول استضافة لأكبر حدث رياضي عالمي بتنظيم واشراف وقيادة بحرينية لما تتميز به من قدرات وكفاءات بشرية عالية وخبرة واسعة في هذا المجال وكون البحرين تمتلك مركزين اقليميين مركز لتدريب حكام ومنظمي رياضة السيارات ومركزاً لطب رياضة السيارات.

وشهد يوم الأحد الماضي ومنذ الصباح الباكر التدريب العملي لفريقي الحريق وفريق اخلاء السيارات وشهد يوم السبت الذي سبقه تدريب نظري لفريق اخلاء السيارات بمشاركة مجموعة كبيرة من المتطوعين ومارشالز أذربجيان، ويوم الاثنين شهد عقد عدة اجتماعات مكثفة مع مسؤولي الفرق المشاركة في تنظيم السباق وأعضاء الفرق وتم اعتماد توزيع المهام على النقاط المختلفة في الحلبة التي تقع وسط المدينة، وأكد مسئولي فريقي مكافحة الحريق واخلاء السيارات أيوب السلمان وعبدالجليل رمضان أن مسئولي فرق التنظيم وأعضاء الفرق كانو متعاونين جدا ومتحمسين لتنظيم السباق هذا العام خصوصا بعد التجربة الناجحة والتي سجلها التاريخ لجمهورية أذربيجان التي أبهرت العالم بالتنظيم المميز لأول سباق لها في عالم رياضة المحركات وسباقات الفورمولا واحد بتنظيم من الاتحاد البحريني للسيارات الذي أثبت قدرته وكفاءته العالمية في قيادة السباقات المختلفة والذي حظي باستحسان واعجاب مسئولي بطولة العالم للفورمولا واحد ومسئولي الاتحاد الدولي للسيارات الذي أشاروا جميعهم بكفاءة أبناء البحرين وخبرتهم الواسعة في تنظيم وادارة مختلف السباقات العالمية.

كما زار السلمان خلال تواجده في أذربيجان أكاديمية مكافحة الحريق التابعة للدفاع المدني الأذربيجاني والالتقاء بمجموعة جديدة من المنضمين لفريق مكافحة الحريق ومتابعة جانب من التدريبات التي أجريت هناك، وكان أسبوع مكثف من التدريبات النظرية والعملية طوال أيامه، وكان الاتحاد البحريني للسيارات قد قام في العام الماضي بإدارة وتنظيم جائزة أوروبا الكبرى لسباق الفورمولا واحد بأذربيجان ولأول مرة، حيث من المقرر أن يقام سباق هذا العام وهو الجولة الثامنة من البطولة العالمية للفورمولا واحد في الفترة من ٢٣ وحتى ٢٥ من شهر يونيو القادم، وقد أثبت الاتحاد البحريني للسيارات كفاءته العالية من خلال الطاقات الوطنية التي شرفت مملكة البحرين في هذا المحفل الرياضي العالمي الضخم بتحقيق أعلى درجات النجاح فيه رغم جميع الصعوبات والتحديات التي واجهته إلى جانب أن السباق ليس في حلبة خاصة مما يشكل تحدياً أكبر إلا أن أبناء الوطن تمكنوا عن كفاءة وجدارة بتقديم صورة مشرفة للسباق الذي أثنى على تنظيمه كل من تابعه وحضره ومن قبل مختلف مسئولي الاتحاد الدولي للسيارات.

SAAT OPERATIV

عصام عبدالله يحتاج إلى الوقت للتوقيع للنجمة

كتب: محمد المعتوق

الدكتور عصام عبدالله

يجري نادي النجمة إصلاحات كبيرة وتعديلات على الأجهزة الفنية للعبة كرة اليد بالنادي بإشراف الدكتور عصام عبدالله ووفقا لتوجيهاته الذكية وجاءت التعديلات شاملة بعودة النخبة من المدربين الوطنيين، وتشكيل فريق العمل الفني المكون من عبدالرحمن محمد وعلي تايسن وعيسى سلمان ورضا الموسوي، واسند إلى الفريق الجديد مهمات مختلفة في قيادة البيت النجماوي على مستوى الفئات العمرية الصغيرة والارتقاء بالجوانب الفنية والبدنية والإدارية للعبة من خلال منح كل مدرب من المدربين في الفريق مهمتين تدريبيتين لتغطية الاحتياجات المطلوبة.

وكان النجمة قد استغنى عن خدمات المدرب الصربي ريد راغ بعد ثلاث سنوات من العمل الجاد وتحقيق بطولتي الدوري، إلا أن خسارة النجمة لبطولة الكأس أمام الأهلي في الموسم الماضي أربك الحسابات، رغم الإمكانات النجماوية المتوافرة من اللاعبين النخبة الذين استقطبهم النادي بهدف الحصول على البطولات، وهذا ما عجل بالاستغناء عن الصربي واختيار الدكتور عصام عبدالله لقيادة السفينة النجماوية بعقلية رياضية مهنية وكان لعصام دورا في إعادة أبناء النادي من المدربين إلى حقول التدريب، ويحتاج الدكتور عصام عبدالله إلى مزيد من الوقت لكي يقرر شخصيا التوقيع مع النجمة على الورق بشكل رسمي لقيادة كبار اليد ويأتي التأخير بسبب ظروف عمل الدكتور وتشعبات الوظيفة في الوزارة.

ويحظى المدرب عصام عبدالله بثقة رئيس وأعضاء مجلس إدارة النجمة والمدربين واللاعبين ومحط ترحيب إتحاد كرة اليد باستكمال دوره بالعمل مع المنتخبات الوطنية، إضافة إلى العديد من العروض المقدمة من الأندية المحلية، وتبقى خيارات أبو عبدالرحمن مرهونة بظروفه العملية ومسئولياته الكبيرة وهناك تفهم واضح من إدارة نادي النجمة ولديها سعة الصدر في انتظار قرار عصام النهائي.

العبيدلي بطلاً لبطولة وزارة الداخلية للتنس الرمضانية ٢٠١٧

في ختام بطولة وزارة الداخلية للتنس الرمضانية ٢٠١٧ حقق الملازم راشد العبيدلي فوزا مستحقاً على منافسه النقيب عبدالرحمن شويطر بنتيجة (٦/٠) (٦/٣) في المباراة النهائية التي جمعتهما مساء أمس، فيما حل في المركز الثالث العقيد عيسى القطان، بعد فوزه المستحق على منافسه الرائد فهد المحميد (٦/٠) (٦/٠)، في مباراة سيطر على مجرياتها العقيد القطان. وأعرب المشاركون في البطولة عن تقديرهم لحسن التنظيم والإعداد المسبق من جانب اللجنة التنظيمية مما ساهم في ظهور البطولة بطابع متميز.

ومن المقرر استمرار فعاليات النشاط الرمضاني الرياضي الذي يشرف على تنظيمه الاتحاد الرياضي للأمن العام ويتضمن عدة مسابقات، حيث يبدأ نشاط الضابطات للتنس الأرضي وأيضا تبدأ مباريات كرة القدم للضباط على ملعب نادي ضباط الأمن العام.

اللجنة الأولمبية تنظم المجلس الرمضاني الرياضي

لقطة من المجلس الرياضي الرمضاني العام الماضي.

تنظم اللجنة الأولمبية البحرينية للعام الثاني على التوالي المجلس الرياضي الرمضاني المفتوح للأسرة الرياضية اعتبارًا من يوم الأحد المقبل ٤ يونيو الجاري بمناسبة شهر رمضان المبارك وذلك ابتداء من الساعة التاسعة ولغاية الحادية عشرة والنصف مساء بمجلسها (الدور الأرضي) الكائن بمبنى اللجنة الأولمبية البحرينية بضاحية السيف. وسيكون الأمين العام للجنة الأولمبية البحرينية عبدالرحمن صادق عسكر وأعضاء مجلس إدارة اللجنة في مقدمة مستقبلي الأسرة الرياضية من إداريين ومدربين وحكام ولاعبين وإعلاميين

ومن جهته، اعرب الأمين العام للجنة الأولمبية البحرينية عسكر عن خالص التهاني والتبريكات إلى القيادة الرشيدة والأسرة الرياضية في مملكة البحرين بمناسبة حلول شهر رمضان المبارك سائلا المولى العلي القدير أن يوفق الجميع لصيامه وقيامه ونيل بركاته.
وأضاف أن المجلس الرمضاني الرياضي الذي تنظمه اللجنة الأولمبية للمرة الثانية يعتبر إحدى المبادرات التي ترمي إلى مد جسور التواصل مع الأسرة الرياضية ورجال الإعلام الرياضي ليكون بمثابة فرصة مناسبة للتواصل وتبادل الآراء والأفكار والمقترحات وتعزيز الروابط الاجتماعية والأخوية في هذا الشهر الفضيل.

عسكر يلتقي رئيس وأعضاء لجنة اللاعبين

أكد الأمين العام المساعد للمجلس الأعلى للشباب والرياضة، الأمين العام للجنة الأولمبية البحرينية عبدالرحمن صادق عسكر أهمية الدور المناط بلجنة اللاعبين المنضوية تحت مظلة اللجنة الأولمبية في الدفاع عن حقوق اللاعبين وتبني مختلف الرؤى والأفكار الرامية إلى دعم اللاعبين المحليين بشتى الألعاب الرياضية على اعتبار أن لجنة اللاعبين تمثل جميع لاعبي مملكة البحرين. جاء ذلك خلال استقباله رئيس لجنة اللاعبين عضو مجلس إدارة اللجنة الأولمبية البحرينية عمر المالكي وأعضاء اللجنة سميرة البيطار، عزة القاسمي، فاطمة المحميد، خالد بابا، بحضور المدير التنفيذي للشؤون الرياضية عبدالجليل أسد.

ورحب عسكر برئيس وأعضاء لجنة اللاعبين وهنأهم بفوزهم مؤكدًا أهمية العمل بكل جد واجتهاد من أجل الارتقاء بوضع اللاعبين في المملكة وسن كافة النظم واللوائح والمبادرات التي تسهم في تحسين أوضاعهم من جميع النواحي باعتبارهم الركيزة الأساسية في تحقيق الإنجازات الرياضية لمملكتنا الغالية. ودعا الأمين العام اللجنة إلى وضع سلسلة من الأهداف والخطة العامة لعمل اللجنة والمباشرة في إعداد لائحة خاصة لشؤون اللاعبين، مؤكدا دعم اللجنة الأولمبية البحرينية للجنة اللاعبين في تحقيق أهدافها بالتعاون مع جميع دوائر وإدارات اللجنة التي لن تدخر جهدا في دعم اللجنة لتقوم بمسؤولياتها على أكمل وجه.

عسكر خلال لقائه رئيس وأعضاء لجنة اللاعبين.

ياسر الرميثي

اتحاد الكرة يشكل مجموعة المدربين لزيارة تدريبات الأندية

قال عضو مجلس إدارة الاتحاد البحريني لكرة القدم ورئيس لجنة التدريب والتطوير، ياسر الرميثي إن الاتحاد شكل مجموعة من المدربين الوطنيين الذين سيقومون بزيارات ميدانية مختلفة لتدريبات الفئات العمرية للأندية للموسم الرياضي المقبل ٢٠١٨/٢٠١٧. وأشار الرميثي إلى أن الخطوة تأتي ضمن برنامج لجنة التدريب والتطوير الساعية للاهتمام بالكوادر الفنية الوطنية في الأندية المنضوية تحت مظلة الاتحاد. وأوضح أن مجموعة المدربين الذين تم اختيارهم جاء بناء على ما يتمتعون به من خبرات وكفاءات، بالإضافة إلى اعتبارهم محاضرين معتمدين لدى الاتحاد الآسيوي لكرة القدم، علاوة على المحاضرين المحليين.

وأشار إلى أن المجموعة تتكون من ١٠ مدربين هم: المحاضرون الآسيويون: فهد المخرق، عبدالصاحب عبدالنبي، محمد الشملان وخضير عبدالنبي، بالإضافة إلى المحاضرين المحليين وهم: خالد تاج، فارس الدوسري، موسى حبيب، محمود منصور، محسن الغانم وبدر خليل. ولفت إلى أن المجموعة ستعطى صلاحيات كبيرة لزيارة تدريبات الأندية والاطلاع على عمل الأجهزة الفنية، مع إمكانية عرض برنامج الوحدة التدريبية لمدربي الفئات العمرية بالأندية. وقال إن الاتحاد يهدف من وراء هذه الخطوة للاهتمام بشكل أكبر بمخرجات الدورات التدريبية المختلفة التي ينظمها على المستوى الفني.

وأشار إلى أن لجنة التدريب والتطوير حريصة على متابعة هذه المخرجات، ومحاولة إضافة المزيد على مستوى الدورات التي ينظمها، بما ينعكس إيجابا في النهاية على مستوى المنتخبات والأندية الوطنية على الصعيد الفني. وأشار إلى أن وجود مجموعة المدربين العشرة سيكون مكسبا كبيرا لعمل الأجهزة الفنية بالفئات العمرية، وخصوصا لما تتمتع به المجموعة من خبرة كبيرة في المجال. وشدد على ضرورة التجاوب مع هذه الخطوة، وخصوصا من قبل الفنيين، إذ إن الاتحاد الآسيوي بدأ في تطبيق معايير مختلفة للدورات التدريبية التي يقيمها تستلزم إحداث عدة تغييرات على مستوى المشاركة فيها أو الانتقال من مستوى الى آخر على صعيد الشهادات الآسيوية.

المحرّق يفاوض محمود الجزيري

كتب: علي ميرزا

محمود جاسم

دخل مسؤولو نادي المحرق مؤخرا في مفاوضات جادة مع صانع اللعب محمود جاسم الذي دافع عن شعار طائرة النبيه صالح خلال الموسم المنتهي ٢٠١٦-٢٠١٧.

وتشير الأخبار الواردة إلى أخبار الخليج الرياضي أنّ المفاوضات بين الطرفين لم تحسم بعد إذ أنّ هناك بعض النقاط التي تحتاج إلى أكثر من جلسة لوضع النقاط على الحروف.

وكان محمود قد غاب عن أغلب مباريات فريقه خلال منافسات الموسم الفائت رغم تواجده على مقاعد البدلاء جراء عدم جاهزيته من الإصابة التي كان يعاني منها باستثناء بعض المباريات الأخيرة التي شارك فيها.

عرضان شفويان لمحمد سلمان

كشف محمد سلمان المدرب المساعد السابق في طائرة النصر عن تلقيه عرضين شفويين من ناديين محليين من غير أن يعطي أيّ تفاصيل توضيحية في هذا الشأن مكتفيا بالقول بأنهما من ناديين يقعان خارج العاصمة.

وقال محمد سلمان لأخبار الخليج الرياضي: انه يسعى خلال الفترة الحالية إلى دراسة العرضين والتفكير فيهما وربما يحسم قراره أو يخضعه للتأجيل انتظارا لحصوله على عروض إضافية خلال الفترة القادمة.

محمد سلمان

منافسات قوية ومفاجآت في البطولات الرمضانية بنادي البحرين للتنس

تشهد التنس الرمضانية التي يقيمها نادي البحرين للتنس منافسات قوية وحضور مميز من أعضاء وضيوف النادي، وبانتهاء المرحلة الثانية من مباريات بطولة المرحوم ماجد الزياني الرمضانية لزوجي السوبر، يتصدر الثنائي أحمد جناحي وسلمان حسن المجموعة الأولى برصيد ٤ نقاط بعد فوزهما على الثنائي عماد علي ويوسف فخرو بنتيجة ٦- ٢ و٦-٣ وفوزهما على الثنائي أحمد ضيف وباسم سرواني بنتيجة ٦-١ و٦-١، وفي المجموعة الثانية واصل الثنائي محمود وعبد الرحمن جناحي سلسلة الإنتصارات وفازا على الثنائي كريم حجار وخالد جناحي بنتيجة ٦-٢ و٦-١ قبل أن يجتازا وبصعوبة كبيرة عقبة الثنائي القوى المكون من ساندرا رام ونالين، وقد احتاج الثنائي جناحي إلى مضاعفة الجهود ولعب مجموعة ثالثة وفاصلة لترجيح كفتيهما على الثنائي الهندي رام ونالين بنتيجة ٧-٥ و٤-٦ و١٠-٦، وتقام المرحلة الثالثة من البطولة مساء يوم الأحد القادم وأهمها على الإطلاق اللقاء الحاسم الذي يجمع قدري وأحمد رزق مع الثنائي أحمد جناحي وسلمان حسن.

وفي واحدة من كبرى مفاجآت بطولة المرحوم يوسف خليل المؤيد الرمضانية لزوجي التنس، قلب الثنائي مهاب وإسلام أبوعلم كل التوقعات وتمكنا من تحقيق الفوز على الثنائي محمد الموسوي وعبدالحسين نشابه بنتيجة ٦-٤ و٤-٦ و١١-٩ وكان مهاب وإسلام قد فازا في المرحلة الأولى على الثنائي أمين ومحمد شرف بنتيجة ٧-٦ (٢) و٦- صفر، وبهدوء شديد يسير الثنائي أحمد قائد وخالد قيوم في طريقهما لحجز واحدة من بطاقات التأهل للدور ربع النهائي للبطولة، وذلك بعد تحقيقهما للفوز الثاني على التوالي، حيث فازا على الثنائي علاء الدين الأخضر وباسكار بنتيجة ٦-٣ و٦-١ وفازا على الثنائي هيكترو ومحمد السيد بنتيجة ٧-٦(٣) و٢-٦ و١٠-٤.

وأصدر نادي البحرين للتنس أمس جداول مباريات بطولة الماسترز في فردي التنس على كأس المرحوم أحمد طلال الماحوزي والتي يشارك في فيها ٣١ لاعبا من أقوى لاعبي التنس في الفردي من نجوم منتخبات البحرين للتنس والجاليات المقيمة ، وتنطلق الأدوار التأهيلية مساء غد السبت، بينما تبدأ الأدوار الرئيسية للبطولة يوم الجمعة ٩ يونيو الجاري.

دمستان يبلغ نهائي بطولة مجلسي الشورى والنواب لكرة القدم

أفضل لاعب في المباراة

تكريم جعفر علي لاعب دمستان بجائزة أفضل لاعب

بلغ فريق مركز شباب دمستان المباراة النهائية لبطولة مجلسي الشورى والنواب الحادية عشرة لكرة القدم للعهد والولاء للوطن، وذلك بعد تغلبه في مباراة نصف النهائي المثيرة على فريق مركز شباب صدد بهدف دون مقابل جاء بإمضاء سيد مصطفى حميد في الشوط الثاني من المباراة التي أقيمت على ملعب نادي اتحاد الريف بشهركان، وأدارها عباس عبدالله وعبدالحسين حبيب وعبد الإمام محمد، وراقبها وأشرف على تنظيمها محمد رضا وعبد الحسين كشكول وعيسى الدوسري ومكي سعيد وأحمد تلفت، وحصل على جائزة أفضل لاعب في المباراة لاعب دمستان جعفر علي ماجد وهي مقدمة من محلات الزعيم١٠ للرياضة.

وقدم الفريقان مباراة متميزة المستوى وشهدت إثارة كبيرة من الجانبين، كون كل منهما سعى لبلوغ النهائي الهام ولكن في النهاية الكلمة العليا كانت لأبناء دمستان الذين حسموا في الأمور بالشوطَ الثاني، في حين لم يستطع أبناء صدد تعويض الهدف الذي دخل مرماهم رغم محاولاتهم العديدة، ليخرجوا خاسرين في النهاية بهدف دون رد.

وقت مستقطع

علي ميرزا

aaknews55@gmail.com

مشاكسة بريئة

ما عادت أغلب الجمعيات العمومية في أنديتنا لها أنياب وأظافر كما كانت في الفترات السابقة عندما كانت مجالس الإدارات تحسب لها ألف حساب وترتجف فرائصها، الآن إن وجدت جمعيات عمومية فحالها لا يسرّ عدوا ولا صديقا، وجودها بات شكليا أكثر من أيّ شيء آخر، لأنها بالعربي الفصيح (لا تهش ولا تنش) ولا تستغرب عندما ترى أغلب أعضائها هم من الأصدقاء والمقربين والمحسوبين على مجالس الإدارات التي صارت تفوز بالتزكية، ومن هنا نجد الآخيرين يسرحون ويمرحون في الأندية رغم هشاشة العطاء الإداري الذي ينعكس على تقهقر نتائج الفرق الرياضية، لأنهم لم يجدوا من يحاسبهم على عملهم، وحتى لو وجدوا نقدا أو تذمرا من هنا أو هناك، فالأذن الصمخة حاضرة، وسلام مربّع للجمعيات العمومية.

عندما يصرف أحد الأندية في موسم رياضي قرابة ٧٠ ألف دينار يزيد أو ينقص على أحد الفرق الرياضية بالنادي، وبعد ذلك نقوم بعصر تفكيرنا للبحث عن إيجابية واحدة بعد كل هذا الصرف قد تحققت ولا نجد، أليس هذا هو الإهدار العام بلحمه وشحمه وعظمه للمال؟ فأين الحسيب والرّقيب؟ والغريب في الأمر أنهم يأتون في نهاية المطاف يشتكون من ضيق اليد، ياجماعة الخير العمل الإداري فكر قبل أن يكون فهلوة.

في الأوساط الرياضية الغالبية- من غير ذكر المهمة التي يقومون بها- تتكلم عن الإخلاص والتفاني، والمبادئ والمثل العليا التي لا ندري أين تلقّوها، والالتزام، غير أننا نسمع جعجعة ولا نرى طحينا، ولا نرى إلا نفاقا يسيل له اللعاب، واللعب على الحبلين، وهراء، وإضاعة وقت، وهؤلاء يرون في ذلك مثل ما قال الفنان المبدع الكويتي عبد الحسين عبد الرضا في المسلسل الذائع الصيت درب الزّلق: هذه أسميها شطارة.

النظرية السائدة والخاطئة في الوقت نفسه عندما يحقق فريق ما لقبا أو إنجازا أو ما شاكل ذلك فما تحقق ينسب لكل من هبّ ودبّ ولا يستثنى من ذلك حتى المستخدم في النادي، ولكن متى ما حلّ الإخفاق والفشل فالجميع بريء، ويبقى المدرب وحده هو المقصّر والمتّهم وكبش الفداء، المدرب سهم واحد، فماذا عن بقية الأسهم من قدرات لاعبين ومسؤولين وإمكانات وبيئة عمل صحية، وسيبقى المدرب هو الضحية حتى إشعار آخر.

توبلي يغازل القلاف لقيادة فريق اليد بالنادي

كتب محمد المعتوق:

المدرب الوطني أمين القلاف

دخل رئيس نادي توبلي مكي أمان في مغازلة جادة للمدرب الوطني القدير أمين القلاف مدرب رجال وشباب نادي الشباب لكرة اليد وتأتي مغازلة الرئيس في الوقت الحاضر لمعرفة التزامات القلاف وتوجهاته القادمة وإشعاره شفويا برغبة إدارة نادي توبلي ولاعبي كرة اليد في الحصول على خدماته التدريبية في قيادة الفريق على مستوى الرجال والشباب خلال الموسم القادم. جاءت ردود القلاف بالقبول حماسية مشجعة لكنها ليست حاسمة إذ طلب مهلة للتفكير ومراجعة الطلب في ذات الوقت الذي عبر القلاف عن سعادته بالعرض وبتدريب فريق توبلي الذي يضم مجموعة من اللاعبين النخبة على مستوى الرجال والناشئين ولديه الذخيرة من لاعبي الفئات العمرية الصغيرة مما يعطي مجالا مفتوحا لبناء فرق رديفة قادرة على تدعيم الفريق الأول. وأشاد القلاف بالتجربة الناجحة للمدرب الوطني سيد علي الفلاحي في قيادة فريق توبلي على مدى اربع سنوات تقريبا ووضع لمساته على أداء اللاعبين وحسن كثيرا من طريقه تفكيرهم في اللعب.

ويتناغم أسلوب وطريقه القلاف في التدريب مع أسلوب وطريقه سيد على الفلاحي من حيث الجدية والحماس والعمل التكتيكي والتركيز على الدفاع وإعطاء اللاعبين الشباب الفرصة الكافية في اللعب إلى جانب الحماس والحسم وعدم الاستسلام في مواجهة الفرق الكبيرة. تمكن الفلاحي بذكاء من إيجاد النقلة النوعية الخاصة في أداء اللاعبين وأخذ الفريق إلى مراكز تقدمة إلا ان فترة خمس سنوات من تدريب توبلي الجاد المستمر كافية جدا ويحتاج الوضع إلى التغيير كما هي حاجة لاعبو توبلي إلى التغيير وحاجة الصف الثاني من اللاعبين إلى أثبات الوجود والقدرة الفنية بعيدا عن تصور الفلاحي في تمثيل الفريق من خلال مدرب آخر جديد.

أمين القلاف من المدربين المتخصصين في التربية الرياضية ويمتلك خبرة الدورات التدريبية وسعة الإطلاع لديه تصور واضح ويمتلك الرؤية والخبرة في وضع أهداف المستقبلية ورسم الخطوط وتوظيف القدرات بالشكل المناسب ولا يختلف أسلوب القلاف كثيرا عن أسلوب الفلاحي في إدارة الدفة من الناحية التدريبية وفن التعامل مع اللاعبين، كما أن لاعبو الشباب أقرب إلى لاعبي توبلي من حيث الأسلوب والتحدي لهذا السبب لن يجد القلاف صعوبات كبيرة في قيادة توبلي الجديد متى ما توصل الطرفان إلى اتفاق، إدارة النادي والقلاف على بنود العقد والفترة الزمنية والمرتب.

في السياق ذاته، ابتعاد أمين عن تدريب فريق نادي الشباب سوف يضع الإدارة برئاسة ميرزا أحمد في موقف حرج ويضع الفريق في مهب الريح بعد اكثر من اربع سنوات متتالية من العمل الجاد والاجتهاد، كان خلالها القلاف راضيا بالحلوة والمرة إلا أن عرض توبلي سوف يساعد القلاف في اكتشاف نفسه من جديد مع لاعبين جدد من نوع خاص وبيئة إيجابية مختلفة ومرتب يتلقاه مباشرة بعد نهاية كل شهر.